京城日報
朝刊
發行所　京城府太平通一丁目三十一番地　合資會社 京城日報社
編輯兼發行人　高宮太平

英印軍二個師を殲滅
印緬國境の護り鐵壁

マユ河畔に大掃蕩戰
最高指揮官、河邊中將

大本營發表（四月八日十六時）一、帝國陸軍部隊は印緬國境附近アキャブ北方地區に占據し昨年十二月下旬以來英印二個師團の攻擊を擊碎しつゝありしが、三月上旬攻勢に轉じ大包圍作戰に依りマユ河畔に敵主力を捕捉擊滅し、目下殘敵掃蕩中なり
二、緬甸方面陸軍最高指揮官は陸軍中將河邊正三なり

【東京電話】ビルマへの反攻に躍起となり、先づ印度國境に近きアキャブの奪回を企圖した英印軍に對するわが大包圍殲滅作戰は大戰果をもつて遂行され、英印軍は一兵も殘さず殲滅されるに至つたが、右に關し八日大本營より發表され、同時にビルマ方面陸軍最高指揮官は河邊正三中將であることが明かにされた、今回の作戰において特記すべきことは敵のビルマルート奪回を策する最初の企圖は今回のマユ河畔における大包圍殲滅戰によつて全く一場の夢と化したのである

河邊最高指揮官

東印度各地連爆

【イスタンブール六日同盟】ニユーデリー來電＝印度派遣英軍司令部は日本航空部隊が五日印緬國境の英空軍陣地を爆擊した旨六日發表した

【イスタンブール六日同盟】ニユーデリー來電＝印度派遣英軍司令部の發表によれば日本航空部隊は五日またもやチツタゴンの英空軍陣地を爆擊した

【イスタンブール七日同盟】ニユーデリー來電＝印度派遣英軍司令部は七日次の公報を發表した 日本航空部隊は五日午後戰鬪機の連合をもつてベンガル州東南の飛行場を爆擊、輕微な損害あり多少の死傷を出した

河邊中將略歷

ビルマ方面陸軍最高指揮官河邊正三中將は支那事變勃發の當初京津地方の戰鬪に自慢の聯隊を提げ河邊部隊長として大活躍した時から武名一段と高く知られてゐるがまた令弟の現航空總監本部長河邊虎四郎中將とともに兄弟將軍として有名である、富山縣の出身で大正四年陸大卒、昭和十一年三月少將に進級とともに教育總監部附となり、支那事變當初京津地方に活躍、のち中支軍の某要職に補せられ、更に部隊長に轉じ漢口攻略戰には歷史的偉勳を樹て內地歸還後は教育總監部本部長に榮進したついで在滿兵團長となり十七年八月には支那派遣軍總參謀長の重職に任じ豐富な支那に關する經綸と機略に戰ひ重慶屈服の數々の作戰に卓越せる戰略を遺憾なく發揮したが、今や緬印、緬支方面の重要戰線に最高指揮官として總指揮の陣頭に立つてゐる河邊將軍には期待極めて大きい

敵の退路を遮斷
奪回野望完全に粉碎
谷萩陸軍報道部長談

【東京電話】わが軍のマユ河畔における英印軍殲滅につき大本營陸軍報道部長谷萩少將は八日左の如き談話を發表した

東條首相は今次第八十一議會においてビルマを本年中に獨立せしむべき旨闡明せられた、この聲明に應へてバー・モウ長官以下要人が來朝され獨立と獨立に關する具體的事項の打合せを終り歸途につかれたのであるが、この記念すべき行事と相前後して印緬國境マユ河畔に於て英印軍二ケ師に對して行はれた皇軍得意の殲滅戰に關する快報がある、重慶はビルマの喪失後印度方面からの空中輸送によつて僅かな物資を入手してゐるが、これとても毎月辛うじて數百トン程度のものでもちろん窮狀を緩和するに足らぬ、そこで是非ともビルマルートの回復を希望し反復米英に歎願し、あるひは強要するところがあつた、米英側としても物資的援助を與へて重慶の信頼を繋ぎこれを依然抗戰に狩出すとともに印度を防衞し印度の經濟的自給をも策する見地からビルマ奪回を必要とした、かゝる情勢下に敵側がビルマ奪回を豪語し來つたことはすでに久しかつたが、遂に昨年十二月下旬以來敵は英印軍中最强を誇る第十四師團を基幹とする部隊をもつて印度國境を越えわが軍の前面に進出して來たアキャブ西北方ラチャング、ドンベイクおよびラチドン附近に配置されてゐたわが僅少なる前進部隊は勇戰よく二ケ月にわたつて敵の大部隊を阻止、この間後續主力部隊は困難なる海上機動により逐次アキャブ附近に集中し攻擊を準備したのである。

一方アラカン山系中に迂回運動を起した有信枝隊は二ケ月餘にわたり全然後方よりの補給をうけず爆破掘開、架橋などにより自ら進路を啓開しつゝ一日僅か四、五キロの難行軍により前進を繼續しその間殆ど消息を絕ちつゝ海拔二千乃至三千メートルの嶮峻を踏破すること實に三百キロ、つひに三月上旬敵の背後に進出するとともに成功した、主力部隊はこの機を逸せず進擊を開始し疾風迅雷三月八日までにアキャブ北方六十キロアポークワ附近において敵一千數百を、ついで三月十六日アキャブ西北方五十キロ、サラングダラ附近にて敵約二ケ旅團を各包圍殲滅した さらに三月二十五日擊攘殲滅した敵の舟艇を利用してマユ河を渡り右岸地區に進出したのちマユ山脈以東敵を背後より攻擊してこれを擊破し、さらにマユ山脈を突破してつひにベンガル灣岸に到達し敵軍の退路を遮斷し目下同方面の殘敵を掃蕩中である、この間わが航空部隊は地上作戰に密接に協力するとともにあるひは敵航空部隊を擊擾しあるひは敵航空基地を爆碎するなど遺憾なくその威力を發揮した 本作戰において英軍は例により印度兵を最先頭に立てゝ自らは常にその後方にあつて督戰的役割を演じ戰況不利と見るや自らまづ退却するを常としてゐた、印度兵の中にも皇軍と戰ふ愚を悟りわれに投降して來たものも多數ある、この間雲南にある重慶軍はほとんどその動きを見せず、かくて敵の野望はつひに粉碎された英印軍の戰意と戰力との低劣薄弱なることがわが印度進擊の自信を固めしめたものであり、殊に度々アキャブ奪回に確信ありと述べたチャーテルの面目地に落ちたものといふべきである、しかして獨立と共榮圈確立の希望に燃えるビルマ人が今回の作戰において前ビルマ戡定作戰當時より以上の熱意をもつて皇軍に協力したことは心强くも賴母しい限りである

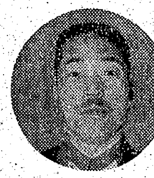
谷萩報道部長

一兵も餘さず擊滅

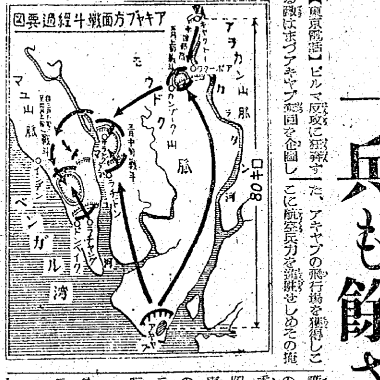

【東京電話】ビルマ反攻に狂奔した、アキャブの飛行場を獲得しこれを基地に航空兵力を進駐せしめその掩護の下に上陸作戰を行はうといふのが敵の意圖であり四月上旬の雨季入り前に遮二無二にアキャブを陷さうと焦つた、昨年十二月下旬東部印度から海岸道を約一個旅團の英印軍部隊がドンベイクおよびラチドン（アキャブよりマユ河を隔てた西北方）附近に反攻し來り一月早々になると戰車三、四十と多數の砲を有する部隊がマユ河畔ラチドンへ進擊し來つた、この二つの正面からアキャブを窺伺せんとする敵は初めは印度兵、次はイギリス兵、三度目には印度兵を先にたてイギリス兵が督戰して出擊して來たがわが方は寡兵よくこれを悉く擊退しその都度大損害を與へる一方同方面の兵力增强をはかつた、而もアキャブ方面は水路縱橫し、ラングーンからは正に離れ孤島ともいふべき位置と狀況にあり、したがつてこの方面への補給は海上輸送によらねばならない、ところが○○などを基地とする敵の潜艇や潜水艇がゲリラ的行動に出でわが方の海上補給はこの敵の執拗な騷動のなかを果敢に遂行された、有信枝隊はアラカン山脈を突破する迂回行動に出て三月廿一日カラダン河上流に達した、この間○○を出發以來七十日間に三百キロを踏破したのであるが、二千、三千メートルの峻嶺、人跡未踏の山中をジャングルを切り開き岩石を碎いて道路を切り開きつゝ一日四キロから五キロづゝ進んだ、補給手段もなく木の實、草の根を食べつゝ不屈の敢鬪魂をもつて頑强な大自然を征服したのであつた、有信枝隊の行動は空中偵察をもつてすら判明せざることもあり、一時は全く消息を絕つたほどである、かくてカラダン河上流に出た有信枝隊は三月八日同右岸アポークワ附近の敵を北側背後から急襲しこれに呼應する主力部隊の一部はカラダン河を遡航、南側から攻擊して約一千二百の敵を捕捉してこれを殲滅、さらに勢を驅つてカンゾーク（アポークワ西南方）の敵を擊破してマユ河畔に進出、こゝから一擧に北上、○○附近において南下增援の形勢にある敵を阻止、同時に南部からの敵の退路遮斷の姿勢をとつた、一方○○部隊は三月十九日サラングダラ附近のマユ河左岸で敵一個旅團を捕捉して之を擊滅、そのの北上してタミライワ附近に集結マユ河渡河を準備した、マユ河には敵の砲艇や舟艇が右往左往してゐたが、三月廿四日○○部隊は敵の砲火を衝いて渡河を敢行、明くる廿五日夕方にはアテトナンタ附近に進出した、この間ラチヤングおよびドンベイクにおいては寡兵よく積極作戰に出て敵を牽制抑留したドンベイクでは敵重砲による激しい猛攻を果敢に粉碎し五、六十機による連日連夜の敵機の爆擊にも少しも怯むところがなかつた、かくて總兵力二ケ師團に及ぶ敵の反攻軍に對するわが方の大包圍殲滅作戰は着々と進みつひに敵の企圖を完全に粉碎、文字通り一兵も餘さぬ殲滅戰は成功するに至りさらに戰果を擴張中である

敵、敗退自認

【イスタンブール七日同盟】印度英軍はカサブランカ會談の決定によりビルマ奪回を呼號し印度東部國境地帶に兵力を動かしたが、當初鳴物入りの宣傳にも拘らず、戰況は一向に進捗せず、七日に至り日本軍の進擊に遭ひ反樞軸軍が新陣地に後退した旨發表、敗退を確認するに至つた

拂曉霧のなかを渡河進擊の皇軍（陸軍省檢閲濟）＝電送

社說
『敵前行樂』を自肅せよ

一

春暖く開けて、櫻花もやがて爛漫としてゐる。戰局緊迫の自然の悉くが萌氣を醸して、久しきを冬から解放された人心に、潑剌にして明るく朗かな刺戟を與へずにおかない。この浮きたつ人々の心が、ともすれば我々の敵前に在ることを忘れさせて群の行樂となり、群の歡樂となることはありがちな自然の勢ひである。群の街頭に人の波が目立つて溢れ、春の河畔に櫻に行樂を探らく都人士の姿が殖え、春の松山に杖を引く人の影に多くなつたことも咎めないこのころである。これは自然を求める人間の心の常である。我々はこれを悪いといふのではない。むしろ戰時なるが故に、和やかな情感のひとときを春の陽の中に求める人々の心を肯定したい。しかしその群の行樂が敵前に在ることを忘れさせ、必要以上に交通機關の雜沓を生み、必要以上に物の消費と金錢の浪費を伴ふところに問題が起る。『近所行樂』自肅の聲が漸く聞かれて來たが、問題は實にここにあるのである。

二

戰ふその行樂はあくまで享樂となつてはいけないのであつて、まして初めから享樂を目的として春宵に浮かれる人々の行爲は斷じて、戰ふ國の人の倫理でないことはいふまでもあるまい。それは明かに厭戰的思想の芽生えであるからであり、明かに人心の弛緩といつてよいからである。人心の弛緩—それは決戰また決戰のこの大東亞戰爭を戰ひ拔く國民の道に正しく背反する。而も敵はその間隙を狙つて或は空襲により或は思想謀略によつて銃後の結束を攪亂せんとするのである。恐るべきは我々國民の心に見られる一分の隙である。一家總出で、休日を利用し、春の行樂に出た隙に、萬一敵の空襲があつたとしたらどうであらう、屋根に墜ちた燒夷彈は一體誰が消し止めるだらうか、而もその行樂が各家庭によつて行はれるとしたら、全く慄然たるものを覺える。ましてその行樂によつて交通機關が思はぬ混亂に陷り、火急の用事を控へて往來する人の生業を妨げ、金と物の餘計な消費が家庭經濟の設計を狂はしたとしたら、國民の戰時生活までが混亂して了ふのである。

三

我々はかうした群の行樂を斷然止めよとはいはない。しかし各家庭が、各人が夫々自由放恣な考へで、無計畫的に行樂することは遠慮し度い。卽ちこの春の行樂にも亦統制が必要なのである。愛國班の輪番的行樂といふ案はどんなものであらうか、勿論これは一つの思ひつきに過ぎぬが、かうした工夫が春の生活に對してもう少し考へられてもよいと思ふ。しかし我々がかうした民衆の春の行樂について國民生活を指導する側のものに對して注文し度いことは、この敵前行樂の現象が國民の生活に潤ひがなさ過ぎ、健全な娛樂が乏しいといふことに原因するのではないかと一應考へて貰ひ度いことである。その原因はいくらもあらうと思はれるが、このことは確かにその大きな原因の一つであると信ずる。民衆の自肅自戒は勿論この際徹底的に要請されねばならぬが、たゞその前に、正しき國民生活の指導、卽ち民衆の心の糧となるやうな健全な娛樂施設を積極的に講ずることが必要だと思ふのである。

氣魄もて陣頭指揮
知事會議第三日　小磯總督强調

定例道知事會議第三日は八日午前九時半より本府に開會前日に引つゞき諮問答申に入り武永全南知事を最初に前日殘された各道知事より次の如く修養鍊成の徹底的實踐、生產戰力の決勝的增强、庶政事務の劃期的刷新の三項目につき何れも眞摯熱烈な建設的且つ具體的意見の開陳あり十一時五十五分諮問答申全部を終了、次いで總力聯盟波田事務局總長より昭和十八年度に於ける總力運動計畫並に要望事項を說明した、かくて最後に小磯總督起つて閉會の挨拶を次の如く述べ小磯統理の根幹を表明せる年頭訓示を引用しつゝ現下の當面せる重大なる決戰下において地方行政の推進に當り、道知事自らが修養鍊成、生產戰力增强並に庶政事務の刷新について强烈なる氣魄と熱とを以て陣頭指揮に起ち而も積極進取的なる創意を以て徹底的に邁進すべきことを痛切に要望、かくて午後零時卅分、事實上の定例道知事會議を終了した、晝食後一時十分再開、田中政務總監の紹介で儒學の權威として知られる金鷄學院々長安岡正篤氏壇上に起ち元の有名な政治家張養浩の著せる『爲政三部書』（原名三事忠告）を台本として眞の牧民官たるべき者の心得から更に官僚一般が任官から浪人するまでの出所進退、浪人後に於ける人間としての心構へなどにつき豐富なる體驗と高邁なる識見とによつて貫かれた該書中の章句を一々引用しつゝ、熱心に聽講する良二千石たちの肺腑を衝く切實な言葉を以て官界の通弊を忌憚なく指摘して、眞の官吏道を演述、約二時間に亘り決戰時局下に於ける學問、知識は理論の學、抽象的學問でなく正に行の學でなければならぬと結び出席の各道知事は勿論傍聽の本府局課長達に深く反省と感銘を與へた

三時廿分安岡氏の示唆深い講演を終り一旦休憩、午後三時五十分再開、既報の如き各道提出意見並に總督指示事項を中心に、自由懇談に移つた、主として重要な食糧增産に粒々挺身する農民大衆に希望と明朗性とを與へるため會議第一日の總督訓示において明かにされた如く十月上旬の出來秋を待つて各道並に各邑、面、部落の米の供出數量概數を定め妥當なる農家保有米を農民の手に殘さんとする米の新しき供出方法につき各道知事より昨年の體驗に基く有意義な意見が熱心に開陳され、これに對し總督、總監並に農林當局よりそれぞれ答辯があつた、殊に小磯總督が米の供出を妥當ならしむるためには生產統計の正確が絕對に必要である、また供出數量の概念數を農民に十分理解させることが必要であると强調、道知事達に細心の注意を喚起した點が注目された、かくて午後五時半第三日の日程を終り、各道知事は六時より政務總監官邸の招宴に臨んだのち、一同龍山總督官邸の本府指導者鍊成所に入所九日午前九時まで默々と禮其他の鍊成を體驗した

各道知事の答申

武永（全南）知事　修養鍊成に當つては指導的立場にある者が率先せねばならぬ、また官吏修鍊所及び皇民鍊成所の實働は本年度中一萬名を目標に鍊成する

高尾（慶北）知事　道として食糧增産に努めるがその際農村と都會生活者との負擔の輕重を是正すべく努める、農民は從順であるから指導者の努力如何によつて動く適宜適策主義を講じる

大野（慶南）知事　庶政執務の刷新につき總督の訓示が、末端まで浸透してゐるよい實例を食糧配給、貯蓄等に於いて實現した、上意下達が不徹底の原因はその傳達方法が形式的なためである、傳達する者が總督の氣持となり末端にまで上意を理解させる樣努める要がある

碓井（黃海）知事　三大政綱の根本も歸するところ國體本義の透徹如何にある、增産計畫も農民が眞に實行することが肝要であり、そのためには農民に希望と明朗性を持たせることが必要である、それには農民に皇民意識を植ゑ勤勞せしめること、また食糧の增産供出督勵に當つては常に郡守、郡長面長らを督勵するのみでは駄目で直接自ら農民に働きかけ、じつくり話し合つて陣頭指揮に當ることが必要である

下飯坂（平南）知事　皇民鍊成については指導者、職員、一般並に婦人の鍊成に分つてやるべきである

白石（平北）知事　平北道は他道より文化低く民心は純眞素朴だが感激性なく時局認識も薄く、しかし强い誘導力をもつて道民を鍊成すれば可成りの成績はあげ得る道內の末端まで上意下達し民心を把握せんとするのも結局指導者の熱である

柳生（江原）知事　國體本義の透徹のため修養鍊成は永久にやらねばならぬが戰時下としてはその效果が物的方面に直ちに現れる樣考へる要あり、それには各自が現場で自發的に鍊成し常住坐臥道場と考へ鍊成も重點主義でやらねばならぬ、そのため上意下達の徹底と民衆の處遇の指導に努める

小磯總督挨拶

昨日以來諸官の諮問答申をきゝ、また道內の狀況視察も終つたのでその綜合的感想を述べ、挨拶としたい

第一　鍊成の實踐に當つては各道に於ける鍊成そのものは目的達成に邁進しつゝある現狀をみ且その報告をきゝ欣快に堪へぬ、鍊成は將來益々活潑な展開を要望するが、特に鍊成される者の色彩を區別して考へよ、而して精神の鍊成と共に實務向上に寄與出來るやう努められたい

第二　生產增强については自分は知事各位と同道して工場、事業場、鑛山などを步き府、邑、郡、面も大體實況を把握し、上司の方針に基きこれを指導しつゝある努力を認める、今や生產戰力の決勝的增强は一段と急速に進めねばならぬ秋、各位は一段と努力邁進されたい

第三　庶政執務の刷新については行政は現實から遊離しては不可である、官吏はよく現實を把握すると共に一般大衆殊に農民は素朴純眞であるから思ふ通り動くが他面惡思想の滲透する懼れもあるからその思想善導と敵の思想謀略宣傳に惑はされぬ樣注意する要あり、また行政は積極進取的でなければならぬ、例へば物資なども配給された物のみを見て仕事するのでは駄目で、物がなくても他の方法を考へ創意と工夫を凝らして局面打開に當らねばならぬ

消息

◇兒玉一良氏（朝鮮砂金工業專務）九日朝離城
◇橫田藤吉氏（日ノ出セメント取締役）同入城

天下無敵胃腸病に
胃腸病に永年苦しむ人へ
慢性胃腸薬
タイト
¥1.00 ¥2.00 ¥5.00 營業用¥10.00
責任本舖　隈田春日堂　大阪市港區市岡濱通五丁目卅九　振替大阪四一五二〇番
▼各藥局ニ有リ品切ノ節ハ本舖ヘ御注文乞フ
急性慢性下痢症には百發百中

日の丸上げよ　生活切り下げ
富國徵兵
理想の國民貯蓄

ライゼガング教授著
二十世紀の獨逸哲學
近世哲學專門家の教授が文章簡潔明解にして一讀獨逸二十世紀の思想を概觀するに便、讀者層は彼此多著を涉獵するの煩と勞を省く。更に哲學者廿二名の寫眞を挿入し、ヴィンデルバント「十九世紀の哲學」を附す。▼B六版 價四・〇〇送二五
本を如何に讀むべきか　アドラー博士著　價二・〇〇送二〇
生の倫理　ギュイヨー著　價二・〇〇送二〇
アスター博士著　アスター哲學史　價一・八〇送二〇
ハウスホーファー教授著　大日本　上卷
日本の國防力、一等國家的地位、將來に關する見透しを詳說する。たまたま三十年以前の豫言は殆ど本書に說かれたる文字通りに現在の日本に適中しつゝあり。▼B六版 價四・〇〇送二五
長瀨野夫正編　日本少女詩集　價一・八〇送二〇
文部省推薦
大東亞戰このかた時局商務部門に活躍する日本少女の堅い決意と優しい心情を歌つた詩集。
三村伸太郎　創作シナリオ集
—海を渡る祭禮・武道一千夜・野武士—
B六判蔵裝箱入 價二・五〇送二〇
洛陽書院　東京・小石川・表町　振替東京166436番

戰時下の青少年雜誌・四月號發賣
勤勞青少年、並に中學校初級生へ
青少年の友（四十錢）
【主要目次】
ジャワの印象……南政善
富士を仰ぎて……三宅實
御製謹抄……佐々木信綱
職場歲時記……中村己寄
南方の動物……狹光
決戰一家……井崎かずを
映畫時評……今村太平
蒙古の旅……野副重次
初志……木々高太郎
たそがれの海……秋月桂太
朝の光……內田清男
發明くらべ……牧野周一
ジャワの朝あけ……富澤有爲男
吉村寅太郎……影山正治
勤勞少女、女子實業學校初級生へ
日本少女（四十五錢）
【主要目次】
中支那の旅……鬼頭鍋三郎
職場の春……山本謙治
少女の思へる……高村光太郎
花環……尾崎喜八
ペン字手本……加藤松香
南方の家……藤島亥治郎
山上憶良の歌……坂本越郎
愛國百人一首……齋藤史
靴下の作り方……堤谷蝶子
昭南の少女達……神保光太郎
愛機南へ飛ぶ―映畫紹介
たのしき毎日……杉浦幸雄
源實朝……水野郁雄
花ひらく……太田洋子
東京市神田區一ツ橋　小學館　振替東京四五一〇七

戰力增强のために
生命保險は……
一、戰時の生活にしつかりした安定感と、一層の頑張りを與へるばかりでなく
一、國民貯蓄として長期資金を蓄積し、公債の消化や重要產業の發展に大きな役割を果します。かくて
一、明朗な家庭を築き、大東亞戰爭必勝を目指す戰力增强の基となるのであります。
日本生命は……
一、江湖各位の御信賴を賜はり、創業茲に五十有四年の歷史を持ち
一、本年初にかけては、契約高七十億三千萬圓、總資產十億三千萬圓に上りました。殊に
一、斯界に魁けて創始した利益配當附保險は戰時下に愈々其の眞價を發揮し、劃期的な業績を續けて居ります。
日本生命

齋藤瀏名著選
【新刊】白馬物語　ザルテン著　森一郞譯　價二・八〇 送二〇
本書は有名な牧場リピッツァアに生れた美しい白馬を主人公にして、その生ひ立ちから遂に王宮第一の御料馬となり、更に幾變轉する一生の物語を世界大戰を背景に心憎いまでに生々と描いたものである。あくまで動物愛を中心としながら、次々に多彩な場面を展開し息もつかせぬ面白さは流石に一流作家の手腕を見る本格的小說である。譯文暢達、久しく好讀物に飢えた讀書界に贈る推奬第一等の書。（藤田嗣治畫伯裝幀）
信念の書 —日本世界觀指導原理—　價二・五〇 送二〇
國のいのちを思ふ崇高なる悲願に開け！
防人の歌　價一・六〇 送一五
萬葉防人より現大東亞戰爭に至る防人精神を作品に擧げて解說した一億國民必讀の書
歌集 四天雲晴　價二・〇〇 送二〇
「米英を屠るとき來てあなすがし四天一時に雲はれにけり」以下著者最近の歌集。
獄中の記　價一・六〇 送一五
二・二六事件に連座した當ての將軍齋藤氏の血涙滲む獄中の記錄！
東京堂　東京神田淡路町　振替東京二七〇

畏し、御言葉を賜ふ
陳特使參內御挨拶を言上

【東京電話】畏ふ中國の決意も固く中國參戰以來のわが交援協力に謝意を表するため、七日來朝した中華民國々民政府特派大使陳公博氏は隨員外交部駐滬辦事處長孫理甫、宣傳部參事黃贊生、上海特別市參事沈鎭、立法院祕書林基の四氏とともに八日宮中に參內、畏くも天皇陛下に謁見仰付けられ、ついで午餐の御催しあり、御殊遇のほどに恐懼しつゝ宮中を退出した、この日光榮の陳特派大使はモーニングに威儀を正し、勳一等旭日大綬章を佩用、前駐日特命全權大使徐良氏を同伴、隨員一行とともに大東亞省差廻しの自動車に分乘して午前十一時四十分宿舍帝國ホテルを出發、二重橋正門より宮中に參內した、一行は御車寄に參着、出迎への水野式部官の誘引にて、恐懼鳳凰間に參進すれば畏くも天皇陛下には正午鳳凰間に出御あらせられ徐良前大使の御紹介にて、まづ陳公博大使に謁見仰付けられ、親しく御握手を賜つた、陳特派大使は來朝の御挨拶を言上、恭しく敬意を表すれば陛下には淸水御用掛通譯の奉仕で親しく御言葉を賜ひ厚くその勞を犒はせられた、ついで陳特派大使の御紹介にて隨員四名にも親しく謁見仰付けられ天機麗しく入御あらせられた、かくて天皇陛下には午後零時半分再び豐明殿に出御、陳特派大使一行を召させられ御宴殿には東久邇大將宮殿下御臨席、東條首相、谷外相、青木大東亞相らのほか松平宮相、百武侍從長、蓮沼侍從武官長ら側近奉仕者も召され午餐の御催しあり、御和やかなうちに御宴を進めさせられ、終つて牡丹間において一同に御茶を賜ひつゝ種々御談話ののち天機麗しく入御あらせられ、陳特派大使一行は御殊遇のほどに感激しつゝ午後二時過ぎ宮中を退出宿舍帝國ホテルに歸還した

【寫眞＝參內する陳公博特派大使（中）と徐良氏（左）＝電送】

殊勳甲廿四勇士
金鵄の榮八百七十名
陸軍論功行賞

【東京電話】畏き邊りでは九日陸軍關係支那事變生存者論功行賞第四十一回、同死歿者論功行賞第四十七回および大東亞戰爭死歿者論功行賞第六回の各行賞を賜ふ旨有難き御沙汰あらせられ、同日午前陸軍省、並に賞勳局よりそれぞれ發表された、今回御沙汰に浴したるもののうち大東亞戰爭支那事變關係死歿者にありては南方戰線に、あるひは支那大陸に遠く戰鬪々たる武勳を樹て遂に征戰途行の尊き人柱となつた勇士が大部分で、昭和十五年四月二十九日より大東亞戰爭勃發までの支那事變第二次期間に支那大陸に力戰奮鬪中名譽の戰死または不慮の殉職に斃れた護國の勇士が含まれてゐる、そのうち輝く金鵄勳章を拜受したるものは山縣榮一中將以下八百七十七名にのぼつてゐる

右のうち功績拔群にして特に殊勳甲の御恩賞を拜したるものは過ぐる香港攻略戰に獨立歩兵部隊の尖兵長として歩兵に協力よく敵陣地を蹂躙して〇〇半島方面における敵降伏の素因を作り僅くも殉職した澤田浩南大尉をはじめ二十四名である、二十四名のうち〇〇香港攻略の勇士で、このうち黑村敬一中尉は住民に擬裝し民船を操り將校斥候として大膽、細密に左翼線正面の敵陣、地形偵察に偉功を奏した勇士で、岩井三代二大尉は敵が最後の陣地と恃む〇〇山攻略に左翼第一線中隊長として山嶺に突入白兵戰をもつて、彼我攻防上最重要の〇〇〇の金山を奪取したが、不幸敵彈に斃れたもので、壯烈鬼神も哭く武勳に散華した勇士である

また生存者にあつて陸軍部外者として叙勳の恩命に浴したものは大陸における諸建設に貢獻した華北政務委員會、北支那開發株式會社、華中公司、華中鐵道その他諸會社などの職員で奧谷希一氏、十河信二氏をはじめ總數四百六十七名である

殊勳甲

功四旭六　大尉　澤田浩南　熊本
同旭五　同　岩井三代二　愛知
同旭四　同　下村史郎　同
同旭六　中尉　黑村敬一　廣島
同　同　大西一二九　愛知
同　同　吉田光夫　北海道
功五同　曹長　鈴木千代藏　靜岡
同　伍長　大島勝一　愛知
旭七同　同　中西守彥　名古屋
同　同　稻井福治　愛知
同　同　石田定吉　靜岡
同　同　佐藤信夫　同
功六同　伍長　服部有義　愛知
同　同　渡邊伊藤　靜岡
同　同　小野田森　愛知
功六旭七　伍長　小安武芳　靜岡
同　同　渡會直一　岐阜
同　同　猿渡功　同
同　兵長　藤井光盛　愛知
同　同　平松次郎　同
旭八　同　內田多喜男　靜岡
旭七　同　內山正金　同
旭八　同　鈴木孝一　愛知
同　同　蒔井發雄　靜岡

一般行賞（佐官以上）

功三旭二　中將　山縣榮一　奈良
瑞一　同　北島卓美　佐賀
功四旭二　少將　佐藤春雄　東京
同　同　湯瀨剛一　熊本
同　同　長屋朝生　前橋
功三同　同　早瀨秀夫　岡山
旭二　少將　難波福作　東京
同　同　綠川忠治　茨城
同　同　但馬惟盛　鹿兒島
瑞二　同　池田安雅　同
功四　大佐　中川宇三郎　德島
旭三　中佐　池上淸吉　富山
同　同　水崎盛　福岡
旭五　少佐　淸水末太　島根
功五同　同　樋木文夫　新潟
同小綬　同　大野朝夫　愛知
旭四　同　狩尾勝人　廣島
同　同　山中敏哉　鹿兒島

朝鮮關係

旭八　山原始鉉　平北
瑞八　義川海雄　黃海道

定例次官會議

八日の定例次官會議は午前八時より首相官邸に開催、武井企劃院次官より來る五月一日より實施される國民運動要綱につき說明あり一般會議を終了、引續き後藤大政翼贊會事務總長參加出席、近く同會において全國的に展開される戰爭生活の實踐徹底運動要綱につき說明を行ひ、戰爭生活の强選は飲食、服裝、明朗の三點の實踐におく旨を述べ各次官の諒解を求め同九時散會した

中小蠶種業者　月末迄に整理完了

中小蠶種製造業者の整理は既報の如く五千枚未滿の業者を對象として二月末限り道當局に轉廢業屆を提出したものに對し、蠶絲統制會社より一枚につき五十錢の助成金を交付することゝなつてゐるが、現在までに道を經由して提出された轉廢業屆及び道蠶種製造組合よりの助成金交付申請は京畿、忠北、全北、慶南、平南、平北、咸南の七道で、これら管下の轉廢業者には既に統制會社より三萬二千圓の助成金を交付した、殘餘の各道からも相次いで提出されつゝあるので、今月末までには豫定通りの整理を終る見込みである

朝香總裁宮殿下　軍人援護會功勞者に賜餐

【東京電話】畏くも軍人援護會總裁朝香大將宮殿下には去る昭和十四年以來毎年一回づつ軍人援護會への多額寄附者に對し賜餐の榮を賜つたが、本年も昨年のお召以後同會への多額寄附者及び同會關係功勞者を召され、午餐を賜ふ旨八日御沙汰あらせられた、光榮に浴する人達は大日本電力株式會社々長八木幡雄氏以下全國一千百六十七名の多額寄附者及び軍人援護會會長奈良大將以下同會並に軍事保護院關係役職員二百四名、計千三百七十一名で、樺太、北海道、南洋及び東北、關東、中部（長野、新潟）十七府縣の人達は、來る十六日正午東京市水交社で、近畿、中部、中國、四國十九府縣の人達は五月十日正午大阪市新大阪ホテルで、また台灣、關東州、朝鮮及び中國（島根、廣島、山口）九州沖繩十一縣の人達は五月廿八日正午福岡市福岡中學校でそれぞれ午餐の光榮に浴する

本土來襲企圖潰ゆ
在支敵基地を先制連爆

【〇〇基地八日同盟】久しく鳴りを休めてゐたわが在支陸軍航空部隊は去る三十日より連日にわたつて湖北、湖南、廣西の敵在支空軍基地を連續猛爆し敵對日空襲の企圖を粉碎し去つた、すなはちわが陸軍航空部隊は三月三十、三十一日、四月一日と敵空軍根據地桂林を連爆攻擊し城內外の軍事施設を次々に爆碎炎上せしめ無力化に陷れたが、さらにわが航空部隊は敵がわが本土空襲を企圖しつゝあるを察知したので機先を制し敵基地を飛び出し遠く湖南省東南部奧深く進攻まづ衡陽を攻擊したのちさらに翼を延ばして麗水を襲擊するや小數にも拘らず迎へ擊つた敵ピー四十型廿四機と壯烈な空中戰を交へうち四機を確實に擊墜し大戰果を收めて悠々基地に引揚げた、また他の攻擊連合の一隊は遂川を爆擊飛行場を攻擊しこのほか別の攻擊隊も引續き同地に熾烈なる反復攻擊を敢行し、敵對日反攻基地はわが果敢な陸鷲の精銳によつて壞滅に瀕し、敵の物資撃碎されかくて敵のわが本土空襲企圖を完全に挫折せしめた

全國警察部長會議

【東京電話】內務省では過般の八十一議會を通過成立せる諸法律の趣旨を明かにしかつ戰時下警察業務に關し政府の方針を徹底せしむるため十二日からの地方長官會議に引續き十九、廿の兩日全國警察部長會議を開催する、第一日の十九日は午前八時二十分內務省會議室に開催、湯澤內相より訓示ののち警保局關係の指示協議があり、正午は一同首相招待の午餐會に臨み午後二時內務省會議室に再開、防空局、情報局、厚生省各關係會議を續開し廿日も續開する

本社寄託獻金（八日扱）

國防獻金
【陸軍】八十一圓四十九錢忠北鎭川郡梨月國民學校▲五十八圓京城積善町朝鮮松脂工業組合職員一同▲十圓同西大門公設市場近藤剛三
【海軍】八十一圓七十八錢咸南安邊郡培花國民學校▲五十八圓京城積善町朝鮮松脂工業組合職員一同

恤兵金
【陸軍】二百圓京城新吉町永柳好雄▲廿圓同鍾路五丁目山本玉貞

累計【國防獻金】八十八萬千八百七十六圓六十三錢【恤兵金】二十三萬三千五百四十一圓二十一錢
總計百十一萬五千四百十七圓六十五錢

織物稅滯納者　配給を停止

四月一日より實施した織物稅の新設に伴ひ織物商組京城支部では組合員の納稅に完璧を期するためこのほど京城稅務署と協議懇談した結果、個別的納稅は煩雜であるのでこれを簡易化するため
一、京城支部組合員は連帶責任をもつて稅務署へ保證書を差入れる
二、組合員は四月一日現在の織物手持高申告書を支部を通じて稅務署へ提出する
三、右申告により各會員の稅額を決定登錄の上、稅務署より所要數量の證紙交付を受けて各會員に配布し、組合より指名された織物稅監查委員十名の監視のもとに現品に貼附させる
ことに決定、高居支部長より各組合員にそれぞれ通達した、なほ織物稅の滯納者に對しては配給停止又は配給量の削減を行ふことになつてゐる

現機構に再檢討　木材統制、重要性增大

半島の木材統制は昨年十一月各道の原木、製材、配給三組合の結成による木材機構の整備と木材統制法の全面的發動により漸く軌道に乘り、本年度から新機構による本格的統制が行はれるものと豫想される折柄、計畫造船をはじめとする木材の重要性增大に伴ひ早くも現機構への再檢討論が行はれ注目を惹いてゐる、卽ち總督府の中小商工業維持育成方針に沿つて行はれた組合の結成は勢ひ過去の業者の實積主義となり、その結果、現在製材組合の如き何れも原木に對する製材施設の過大となり、甚しいのは施設の七、八割が遊休化してゐる、一方配給部面に於いても過去の商業的零細業者までも含めてゐるため、これらの業者は製材と同時に配給先も決定してゐる今日、敢て何らの商業的活動を要せず僅かの手數料を取得するといふ不合理を生じてをり、また全般的な原木不足から地方によつては原木、製材、配給三組合の關係が必ずしも圓滑に行はれてをらぬなどといふのが實情で、各組合に於ける自主的統制強化も到底期待出來ぬ現狀であり、一方、これが總元締たる朝鮮木材としても目下のところ統制のための單なるペーパー會社に過ぎず造船材の供出をはじめ木材需要の高度化とこれに伴ふ生產、配給の重點化のためには朝木社自體として直接生產面にタッチすべきであるとされてゐる

京商役員會

京城商議では四月一日から組合欄を新設して地區內に於ける商工業組合中その希望によつて組合事務を代行することになり、既に數組合より事務代行の申請があつたので九日午後一時半から同所に役員會を開催して事務代行の件を正式決定する

比島兩行に爲替業務開始を許可

【マニラ七日同盟】比島軍政監部では六日南方占領地爲替管理規則第九條により比島內の爲替取扱銀行として台灣銀行及び正金銀行の各マニラ支店を指定し爲替業務開始を許可した

京商異動（七日附）

業務課長主事　武富敏治
調査課主事補　山本秀太郎
依願免本職（各通）
主事補　濱田政一
任主事命業務課長

株式市況（八日後場）

[illegible]短期

銘柄	大引	高値	安値
高周ヒ	四九・三〇	四九・五〇	四九・三〇
龍工新	―	―	―
岩村	五五・四〇	五六・五〇	五五・四〇
東輕金	―	―	―
小休	五四・四〇	五四・五〇	五四・四〇
鐘新	五三・三〇	五三・五〇	五三・三〇
川崎	―	八六・八〇	八六・八〇
滿業新	―	一八六・六〇	一八六・六〇
三重新	五一・四〇	五七・四〇	五一・四〇

大引二・五七分

大株　短期

銘柄	大引	高値	安値
鐘新	五七・〇〇	五七・〇〇	五七・六〇
鐘紡	一二七・一二	一二七・七〇	一二六・八〇
東紡	一三八・八〇	一三九・三〇	一三八・二〇
日石	五七・二〇	五七・二〇	五七・五〇
日立	八〇・五〇	八〇・七〇	八〇・五〇
帝人新	九九・七〇	九九・七〇	九九・六〇
郵船	九〇・〇〇	九〇・一〇	八〇・六〇
商船	七九・六〇	七九・七〇	七九・五〇
三重工	九二・四〇	九二・四〇	九二・〇〇
神戶鋼	八九・一〇	八九・四〇	八九・一〇

大引二・〇六分

東株　短期

銘柄	大引	高値	安値
郵船新	五六・〇〇	五六・〇〇	五四・八〇
三重工	九三・四〇	九三・五〇	九三・一〇
鐘新	五七・六〇	五七・七〇	五七・五〇
帝人新	九九・六〇	九九・六〇	九九・六〇
日立	八九・四〇	八九・六〇	八九・四〇
日管	六八・四〇	六八・四〇	六八・四〇
日石	五七・四〇	五七・四〇	五七・二〇

大引二・四四分

隨想錄

習は一日に三十里くらゐを踏破する人間はさう珍らしくなかつたがそれに秘訣のあつたのはいふ迄もない▲第一條件は、大股に歩かぬこと、左足の踵に右足の爪先きが接する程の小刻みで歩く、次ぎは坂にかゝつた場合に、決して遠くを見ず、足許に眼を落して行くこと、而もその心構へで登攀して後下り坂になつても決して速度を早めぬこと▲これが道を行くの"道"であるが、實に多くの教訓を含んであると思ふ。大股で早く歩かうとすれば疲れ易い。卽ち"急いでは事を仕損ずる"のだ。また峠を行くのに足許だけを見るなどは、處世術としても味のあるものと思ふ▲下り坂になつても速度を早めないことは武士が合戰に利なくして陣を退くに際し、特に殿軍に强兵を置いた昔の兵法に一致するものである。一に孔明、二に楠木、三に眞田幸村といはれたが、みなこの通りにやつてゐる▲今日の場合に於ても兵法は必要であるが、その第一は決戰遂行の特殊性格を持つ大東亞戰爭を深く認識し、急がず騒がず行くことである。戰報に一喜一憂するなと云ふ言葉の意義もこゝにある▲峠を上るのに遠くを見るなといふのは、戰爭はこれからだ、齒を喰ひしばつても、今日に勝つといふ精神を教へたもの。斯くして國民は"一日に三十里を踏破"する底の執拗をわがものとすることが出來るのだ▲春になつたから花見をする、春が明けたらお祭り騒ぎで郊外に出ると云ふのは、三十里を踏破すると心にきめ乍ら道草を食ふ行ひであつて、斷じて戰爭に勝つの法でない。深く戒むべきである。

今ぞ決戰
國策に合致せる新しき投資精神の確立へ！
大原證券　京城府明治町二丁目

文化

映畫と農業（3）
佐野美好

一方、商賈映畫の方針が示された（昭和十八年三月三十一日附京城日報）生產增强は前進した。假令生產設備破れでも生產するのが日本の農民魂である。古來農業に打算性はなかつた。蠶絲業には『お蠶樣』の尊さ以外になかつた。これは古くして新しき農業倫理觀である。而して、既に新しき農業生產の倫理は、科學的技術の導入下に合理的生產強の檢討をなし、物質主義化せんとする農業生產をなほ日本精神主義は堅持すべきである。

一方、朝鮮蠶絲業統制令による蠶絲の生產計畫は、狹くは半島、延いては大東亞における物動計畫にさしひゞきを有つ。つまり祖國日本をして、大東亞の盟主たらしむるや否やの立地計畫の一環として、是が非でもこの生產目標を確保する事に依つて、道義日本が瑞穗の國敎原の名にそむかず、農業生產に於ても、逆行條件下に抗して增產の倫理性を高揚してゐる事を、外地外國の共榮圈農業に垂範して、以て大東亞の根本性的倫理を繼續しなければならぬのである。

最後に二、三附記する。新しい農業技術は十分に文化映畫の價値を有つ事である。この映畫でも少し、例へば繰り水の研究結果や、屋外保溫苗、晩播上法を文化映畫的に扱へば、それだけで素材の生硬さを救へたと思ふ。今の都市人も近郊農村への勤勞奉仕の際に、この程度の知識は有たねばならぬ。かうした努力も共に勵ふための國民の倫理である。

脚本、演出、演技に就ては、私のペンの外であるが、宇佐美淳の邀擊指揮官には生硬さはあつても、それだけに新しき日本の妥協なき、ひたむきな生き方が反映して、この映畫では効果的であり、丸山定夫の研究所長は、たしかに出色な國醫ぶりである。山口勇の憎まれ役としての老農もよいと思つた。

今や農業は進む。されば日本農村も農民映畫も、また日本農業の倫理も前進せねばならぬ（完）

不連續線
連翹

春霞の中に、もう早い連翹は花を開いてゐる。野趣といふには濃艶美があり、可憐といふには素朴さをたたへて、げに、連翹は、朝鮮の早春を謳ふ風物詩である。

床の間に活けてよく、庭に咲いてよく、田園に見てもよい。

傲ることを知らず、ところを擇ばず、しかも、分に應じて開花して散る。

國が戰ふ時、連翹もまた、一つの敎訓をわれ等に垂れる。

新編成による紅白兩系番組
京城各館の豫定　新配給方針による初の

四、五月京城封切劇映畫番組の豫定は次の通りである

◇五日から十四日まで十日間紅系の協會、京劇は東寶の『寶樂大進軍』を白系も同じくこの週は十日間興行で明治座が外國映畫品『祖先お誕生』若劇が帝劇提作品『仰げ大空』を各々單獨上映する

◇十五日からは紅が松竹の『敵機空襲』白が東寶の『兵六夢物語』を、廿二日からは前記二作が紅白入替つて一週間再映

◇廿九日からは全館同時に『望樓の決死隊』を十日間上映

◇五月十二日から再び常態に復し紅が東寶の『あさきり軍歌』白が大映の『シンガポール總攻擊』で十三日にそれが入替り

◇廿日から紅が東寶の『姿三四郎』白が長篇漫畫『桃太郎の海鷲』戰記映畫『闘ふ護送船團』二本立てといふ番組になつてゐる

望樓の決死隊　四都市の試寫會

最近完成した東寶の大作映畫『望樓の決死隊』は來る十五日から實施される紅白一週間交互上映制を特に中斷し、廿九日から府內封切館で一齊上映を行ふが、これに先立ち全鮮主要四都市で披露試寫會を開催、日程は次の如くである
京城（廿日）平壤（廿四日）新義州（五月一日）釜山（五月六日）

京城　長谷川誠男
大根の特配ありと言ふ縣の夜鍋に澄みて憎からなくに
ひたぶるに心動かす誠凌なりきその感激に包まれて歸る

溫陽　韓光炫
春雨の明障子に高麗の鄉百濟かはらけしみじみと見る

江界　佐野正也
さりげなく狼藉ふものの自ら覺報持つ手のそのきてあり

京城　大原操
旅に來てふと行きずりに聞きし名の吾子とおなじが愛しかりけり

【締切】四月廿日（火）締切

文化だより

◇金殷鎬氏（鮮展參與東洋畫家）母堂逝去、九日午前九時京城府勸農町一六一の自宅から出棺

◇平沼文甫氏（評論家）內鮮一體社を辭し專ら文筆に懇念、なほ京城府通仁町七九ノ一に移居

決戰下の地方事情を聽く（下）

生產戰力の增强
―瀨戶咸南知事談―

小磯總理三大方針たる『鍊成修養の徹底的實踐』『生產戰力の決戰的增强』『庶政執務の劃期的刷新』を徹底的に活現することに盡きるのである、特に咸南の特殊事情よりして徹底的に實現しなければならぬと考へてゐる、生產戰力の增强については咸南が大工業地を有する咸南でありながら未だ食糧は自給自足の域に達してゐない、これは國を遺憾とする處であるから今年度內には絕對に確保するやうにしてゐる、それには咸南の四割六分を占める高地を開發しこれを活すと共に主眼を置いて努力することにしてゐる、庶政事務の刷新に就いては官吏の徹底的鍊成を行ひ事務に通曉せしめ指揮者としての能力を涵養し積極實際に熱意をもつて事に當る、机上の上で考へるだけでは駄目だ、直ちに斷行する、その決意が定まらない時は直ちに上司の決裁を受けて實行に移すやうにしてゐる、決戰下の今日先づ力強い實踐あるのみだ

地下資源開發
柳生江原知事談

決戰江原道政の第一とするところは總督が着任以來、年頭の御用始、本會議等において繰返し訓示した點にあり特殊內容を持つものでないが、基礎を道義江原の確立に置いて全力を戰力增强に綜集する、問題はいかに決定された方向を實踐するかにあるのである、これまで暗地江原として脊梁山脈の奧に忘れ去られてゐたのであるが、支那事變以來漸く地下資源の開發、人的資源等に注目されることゝなつた、大東亞決戰下江原はあらゆる障碍と鬪つてこれを克服し、これら新たな江原の特色をもつてお役に立ち得る限り立つて來たし今後も一層お役に立つために覺悟を一新してゐる、全道民をして決戰々力の增强の一點に集中する同時においても總ての補強と同時江原道としても十八年度を期して具體的な實踐に邁進させ、又やらねばならぬのであるが、その先頭に私自身が總督の意圖を體して一層の努力を致す決意である、すでに增產等重要な目標については達成してゐるのであるが、未だ十分であるとはいひ難い、必要な計畫に立脚し總馬力をかけて不毛江原を克服、眞に必勝を企圖したい

"青年層"の鍊成
白石平北知事語る

平北道の決戰下の特色は求め難く、總督の三大政綱をいかに實踐邁進、決戰平北道政府の使命を果すかにつきる、そこで鍊成として指導者官公吏の鍊成に置く、とりはけ中學生、女學生を特設した小屋、寺に宿泊させ一夜鍊成をやつてゐる、これは實力を鍛錬、團體生活から來る個人主義の打破、滅私精神の育成を行ふから入らせるのである、また部落、里洞理事長を官公吏鍊成所等に入れ一夜鍊成してゐる、各部別で鍛鍊班長を學校で同樣一夜鍊成し廣汎な鍊成から來る指導精神の確立を期してゐる、すなはち一人々々がその職場職場で決戰する構へを作るのである、增產方面では卽時資源を目標とし計量の大小にとらはれず大きい資材を要しない、端的に戰力寄與となるべき資源部門で結局主力を畑作に注ぐこととした、水田はセメントその他資材を要するが、畑作は簡單だからである、そのためにまづ林野を拓くと、次に反當收穫の多いものの耕作面積を增加せしめる、これに對して農業關係の各技術部門を綜合的に指導させ食糧增產を期する、卽時戰時關係產業については首要工場、鑛山、工事に對し道として勞務、食糧、その他の關係において增强、完成の促進にあらゆる督勵を期する、平北は特にこの關係が濃厚であるから從來ともとり來つたのであるが、今後はより一層具體的微細な點にまで亘つて注意して行く積りである

特殊鑛物增產
平松忠北知事談

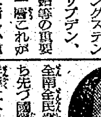

本道としてはタングステン、モリブデン、黑鉛等の重要特殊鑛物があり、今後一層これが增產に努力すると同時に新しい重要地下資源の開發に努める考へである、また鑛業と共に農業も本道の主產業であり、昨年の旱害に鑑み農產物增產を一段と督勵、目標達成に邁進するが特に田畑作に未だ增產の餘地多く此方面に重點的に格段の努力を拂ふ考へである、また鍊成については目下種々具體案を計畫中であるが、庶政事務の刷新は勿論生產力增强の根本として本年度こそ、徹底的に實施する考へである

道の眞價發揮
武永全南知事談

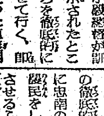

會議開會劈頭小磯總督が訓示されたところを徹底的に全南全民衆に滲徹させて行く、卽ち先づ國體の本義に立つた道義朝鮮確立へ最善の努力を傾けて官民を鍊成し、こゝに生產增强の道を打ち樹てるつもりだ、昔から朝鮮の寶庫といはれる全南の眞價を發揮するのもこの秋である、米、麥それに水產林產物の生產施策を遂行增强化させるつもりだ

官公吏の鍊成
山木忠南知事談

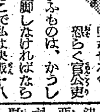

"自ら身を修めて初めて人を動かせる"恐らく官公吏の指導鍊成といふものは、かうした道義の上に立脚しなければならないと思ふ、そこで私は決戰十八年度の最高施策方針をこの官公吏の徹底的鍊成實踐に置きたい、次に忠南の人口八割二分三厘である農民をして最高度にその力を發揮させることである、その方法として
一、自給肥料の增產
一、勞力の適正配分
一、農耕地の適正配分
などを期するが、しかしこの目標の前に、皇國農民魂が缺けてゐては何もならないので、先づ時局認識の徹底、皇國農民道の把握をはかることである

精密・優良
ヘンミ計算尺
株式會社　內田洋行

感冒
化膿菌・淋菌のみならず肺炎菌・インフルエンザ菌をも撲滅するテラポールの生體內殺菌作用は既に昨冬、感冒・肺炎・氣管支加答兒・扁桃腺炎・中耳炎等に廣く實驗せられて顯著なる治癒効率を示したり。
東京・大阪　第一製藥株式會社
純正ズルフォンアミド劑
テラポール錠

日本小說新書　―書下し長篇―
このシリーズ、續々刊行の豫定で通行中、御期待を乞ふ
「日本小說新書」は、戰時下國民に確固たる信念と健全なる慰樂を與ふる國民文學の樹立を目指して書下された長篇小說。

日本海流　山田克郎著　B6判　二四八頁　一・六〇　〒・一五
波濤き赤道下、暴虐なる濠洲政府の斷えざる脅迫と迫害に、敢然抵抗しつゝ、活躍する白蝶貝採取の日本潛水夫魂は、遂に彼等をして「アラフラ艦隊」と稱して畏怖せしめるに到つた。海洋文學に獨自の境地を開拓した作者が日本潛水夫の活躍と冒險と、火と燃える祖國愛を描く興味と感激の名小說。

新月　今井達夫著　B6判　二八二頁　一・六〇　〒・一五
新體制下の映畫界に、特殊技能を持つ青年を中心に、皆それぞれの職場を持ち、夢と希望を持つ若き時代の人々が、如何に思索し、如何に懊惱し、如何に生きてゆくか、文壇の新銳今井氏が若く純粹なる情熱をひたむきに傾けし清新潑剌たる名作である。

阿波山嶽黨　中澤巠夫著　B6判　二六八頁　一・六〇　〒・一五
建武中興の時代にかける四國山嶽武士の壯烈を描いて、彼等一族がその逞しい精神を鍊成してゆく過程と、眞の忠孝道探求に熱血をそゝいだ崇高なる尊皇精神を描く。六百年の昔、山間に埋もれたかゝる勤皇一族を本書により世人の知ることゝなれば眞に幸ひである。

大日本雄辯會講談社（注文は書店に御申込を乞ふ）

主婦之友　五月號　定價四十五錢
戰時小說　海ゆかば　菊池寛
海軍軍人の結婚、出征、戰死をめぐつて海ゆかば精神の眞髓を描いた感激大小說
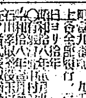
マヨンの煙　石坂洋次郎
防空必勝の祕訣　藍田中將　實戰御體驗の防空の心構へこれだけは心得てください
妊娠安產の祕訣　森山博士　森山先生が統計十ヶ月攝生法と安產の心得指導
▲賢母・慈母……穗積重遠博士
▲戰ふ主婦の貯蓄報國座談會
▲榮養辨當とお菓子の作方集
更生縫ひ獨習法　簡單に木綿針でも誰方にも縫へる更生刺繡の急所を親切に發表
婦人ブラウスと子供服
一つの型紙で五型應用の手縫更生服集▲子供用原型▲婦人ブラウス▲女兒服▲男子用ズボンの作方發表
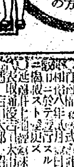
當地書店に近日到着
發賣直ちに賣切れになりますから、今すぐお近くの書店へお申込みください！
品不足の折柄、皆樣お互ひに御回讀ください。（本社には現品はございませんから、必ず書店へお申込みを！）

商業登記公告

[illegible]

米英撃滅へ愛國半島の情熱
赤誠の翼三百四十四機
殊勳の咸北一人當り2圓65錢

前線將兵に呼應して銃後が擧つて米英撃滅戰に直接參加出來るのは近代兵器となる獻金、金屬類の獻納供出、そして貯蓄だ、大東亞戰が勃發してから一年半、愛國半島の熱情は滔りに滔つて陸海軍への獻金、獻納が殺到し軍當局を感激させてゐるが、このうち、朝鮮軍愛國部に寄せられた大東亞戰以後、愛國獻金の本年一月末日までの集計が纏つた、件數も卅三萬六千六百六十二件、巨額獻納の愛國機は三百四十四機にのぼつてをり、更に赤誠こめて贈られた獻金總額は二千二百七十八萬一千四百九圓六錢の巨額に達し、これはいづれも尊い敵撃滅の砲彈となり大砲となり、或ひは艦船、航空機、兵器として銃後の赤心を前線に通はせるとともに力強い戰ひ拔く半島の決意を物語つてゐる、この赤誠を各道別に見ると

京畿道　一千十九萬五千四百廿九圓廿九錢（一人當り二圓五十三錢）
忠南道　百九萬四百七十四圓卅五錢（同七十一錢）
忠北道　六十三萬一千八百十九圓五十一錢（同七十一錢）
全南道　二百六十二萬二千二百七十圓卅八錢（同一圓五錢）
全北道　百九十九萬六千五百八十四圓七十二錢（同一圓廿九錢）
慶南道　三百二萬九百五十六圓四十五錢（同一圓廿七錢）
慶北道　二百六十八萬三千四百卅五圓八十二錢（同一圓十錢）
黃海道　百五十一萬三千九百八十五圓八錢（同八十九錢）
平南道　百八十六萬一千九百卅八圓廿三錢（同一圓十二錢）
平北道　百五十二萬七千四百四十七圓七十五錢（同九十九錢）
咸南道　三百七萬四千九百廿七圓五十三錢（同一圓八十四錢）
咸北道　二百四十七萬六千廿九圓卅錢（同二圓六十五錢）
江原道　九十五萬四千七百七十九圓八十三錢（同六十錢）
鮮外在住半島人　十二萬三千三百卅圓八十七錢

の數字を示し各道何れ劣らぬ愛國の赤心を吐露してゐるが、特に咸鏡北道の一人當二圓六十五錢の獻金率は他道をグンと引き拔いて先頭を切つてゐる、なほ總計から算出した半島在住人一人平均の獻金率は一圓四十八錢となつてをり、軍部では絶えざる獻金報國の熱情に感謝するとともに獻金と相俟つて更に一段の緊張により戰ひに勝じて勝つための兵器に直ちに轉換し得る金屬類の積極的供出獻納を切望してゐる

押しの一手のお相撲も
男女共通の教材へ
ヨイ子の體錬科目も戰時型

ヨイコドモの激變する敵撃殲滅、敢闘持久の心身を育成し、獻身奉公の實踐力を培ふ戰力增強の戰時型『國民學校體錬科教授要目』が決定、總督府ではこのほど各道に通牒した これは半島の徴兵制に備へて鍛へる國民學校體錬科の重要性に鑑みして新學年を期し戰時目的に即ふ綜合戰力の増強を期し教材を根本的に整理したもので、女子の個性を活かしながらも男女の區別をなくした共通の教材で
行軍、徒歩、走力、物を押す、擔ぐことなどの戰技力、また今次大東亞戰爭に輝く武勳を樹てた水泳、さらに陸鷲が北方鎭護の重任にある使命を果さんがためのスキー、スケートの教材、體錬科體操の中に含まれてゐた武道を獨立科目とした點、內地では高等科だけに教授する銃劍術を教錬科に入れて初等科六年から實施、女子には薙刀、また強い心に保健衛生觀念を植ゑつけるため衛生教材を體錬科に取入れた點など、これまでと違ふ教授要目の特長としてゐる
その中物を押す戰力增強にはわが國の國技である相撲を教材としてをり、衛生では身體と口腔の清潔を強調し、皮膚の鍛錬に薄着、摩擦の教材をあげてゐるところあたり、戰ふ日本のヨイコドモを鍛へる鍛にする完璧の鍛成教材である

健民運動 五月から展開

【東京電話】昭和十八年度健民運動實施要綱は八日決定し特に五月一日から同十日までの十日間をその強調期間とする旨厚生省から發表されたが、大政翼賛會ではこの運動を真に國民的な國民運動として強力に展開するため、廣く戰爭と健民生活に關係ある機關および團體を糾合してその活動を調整するとゝもに綜合的な健民運動の實徹を推進することゝなつた、このため來る十日午後一時翼賛會本部及び同會參加團體をはじめ都下六十餘の保健、衛生、醫療、體育、武道、文化、教育、宗教、生活科學、社會事業など廣く健民運動に關係ある中央團體の參集を求め『中央健民運動協議會』を開催しこの運動實施の具體策につき協議するとともにその協力體制を確立して各團體が有機的な連絡を保ちながら運動の展開に協力させる、また地方でも五月までに同じく『地方健民運動協議會』を開き中央および地方ともその協議會を組織化して常設機關としてこれに健民運動實踐指導の參謀本部的役割を持たせることゝなつた、なほ運動展開に伴ふ行政上の組織については八日午後發表された

偲ぶ佐久間艇長
記念日の行事決る

海軍協會では來る十五日は明治四十三年、佐久間大尉が第六號潛艇に乘組んで明石沖において壯烈な殉職を遂げた記念日に相當するので各種の記念行事を執り行ふことになつてゐるが、京城でも當日は殉忠佐久間艇長の遺魂を國民學校兒童に植ゑつけるため府民館において各種潛水艦に因んだ催しを開くことになつた、また夜間も海軍協會員及び一般府民に佐久間艇長を偲ぶ講演映畫の會を開催、なほ午前六時からは小笠原長生子の講演、夜間は兒童のために佐久間精神に因んだ特別プロを中繼放送するなど一日を全府佐久間艇長を偲ぶ盛り澤山な番組で送ることになつた

恩賜記念科學館で研究會

恩賜記念科學館では豫てから館內に陳列する約二萬點に上る科學參考品を利用して兒童科學の啓發を企畫、四月から十月までの間第一第三日曜を研究會日と定めて各府內國民校の職員を集め既に第一回は去る四日開いたが、京城府でもこれに全面的賛意を表して各校長宛このほど同研究會に參加して兒童理科教育に資するやう希望した なほ研究會當日は陳列品の一般的紹介說明、各專門家の特別講話、科學映畫の觀覽等を行ふ

戰死

【〇〇電話】〔部隊〕發表 戰死（三月二十八日中支）中尉 盛淸秀（朝鮮平……井町）

僕らも戰鬪機
勝つて下さい強い海軍
京城十萬學童の純眞の獻納

京城府管下の國民學校職員、兒童九萬九千六百十五名が昨年四月から始めた海軍への艦上戰鬪機及び測距機獻納運動は、燃え上る勝ち拔く魂を具現して遂に三月末まで總額九萬千七百六十四圓卌七錢に達したので、八日午後一時京城府宮野學務課長は中村視學と共に兒童代表錦路校六年生崔縣雄、孝昌同西原厭子兩君を伴つて海軍武官府に松本大佐を訪問獻納手續きをとつた 今回の獻納は內地側二萬千九百六十五圓、半島側五萬七千九十一圓六十七錢、私立校一萬二千七百八圓七十錢であり、殊に私立校の參加は他の公立校に伍して涙ぐましい奮起を物語るものである【寫眞＝武官府へ獻納の學童代表】

さあ、足の總訓練
十二日から愈々交通週間

お互ひに道徳を嚴守して交通事故の絶滅を期さうと本府警務局が來る十二日から五日間に亙つて全鮮一齊に交通訓練週間を實施するが、半島の首都京城府をお膝下に持つ京畿道では足の"訓練"を通して今まで交通機關に頼り勝ちだつた一般の觀念を是正させ健康と交通緩和の二鳥を狙つた"歩け果てまで大東亞"の銃後の決意を鼓舞する雄壯なポスターを作成關係各機關に配布した【寫眞＝ポスター】

"青瓦の家"に朝鮮文學賞
喜びの李無影氏

【東京電話】日本文學報國會主催の文學報國大會は大詔奉戴日の八日午前十時から九段軍人會館に開催されたが 同會の席上 國語小說『青瓦の家』の作家李無影氏は新太陽社の朝鮮文學賞を授與された 同氏はこの感激を左の如く語つた
今回計らずも私の貧しい作品が認められて賞を頂いたことは私の望外の喜びです、今後とも國策の小說に精進し、微力ながら皇民運動の一翼たる國語作品を通じてお役に立ちたい決心です

警戒警報は常態
生產戰に弛緩を示すな

【東京電話】今年こそ敵は必死にわが本土の空襲を狙つてゐる、しかもその爆撃が昨年四月十八日のやうな小規模のものではないことを覺悟しなければならぬ、もちろん一億國民にはいかなる大空襲に對しても これを最小限度の損害に止むべき心構へは出來てゐるが、注意すべきは敵の空襲を警戒する警報が決して昨年度のやうな短期かつ散發的なものと氣を許してはならぬことである、警戒警報は今年中戰爭中續くのが常態なのだ、現下のやうな緩やかな警戒警報下において萬一不安焦慮の感を抱くものがあつたとしたらそれこそ大きな心得違ひだ、警戒警報が永續的な常時と廃へ食糧、兵器の増產は、もとより高級の戰爭生活にいささかの動搖も來してはならぬ

空爆下の英京
同盟前倫敦支局長 長谷川才次氏談

ドイツの攻撃地點から僅か六、七十哩、飛行機の飛翔時間にして十五、六分の爆撃先に曝されてゐるロンドンでは事實上日本でいふ警戒警報なるものはなく開戰と同時に今日まで毎日毎夜が警戒管制の連續である、しかもその警備はわが國で行つてゐる警備とは比較にならぬほど嚴重なもので、窓の黑幕が薄くて微かな光りでももれる場合は一ポンド、二ポンド、最近は百ポンドに近い罰金を課せられるだから、わが國に来た返つてゐると感ぜられる女中姿の光景や燦々と懷中燈を照らして道をゆく人の影などは全然見られない、車のヘツドライトもあるかなきかの暗さにまで燈光を落してゐる、それでゐて四六時中空爆下に曝されながらロンドンではすべての機關が活動してゐる、空襲を目の當りに見てゐるために誰一人不平をいふものもなく、この點全く徹底してゐるといふのほかない、彼等が萬全の警備を各自の責任をもつて實行せぬ限り生命に危險があるからだ、わが國民は何事においても徹底しないと この意味において防空の心構へと彼等に一歩を讓つてはならない、警備にさらに一段の強化を望みたい

實彈射撃日程變更

既報、陸軍部隊は仁川附近において十三日から實彈射撃を實施する旨危險通報を發したが、日程を變更して來る十七日から廿二日まで毎日午前八時から午後五時までの間實施

交通映畫會

電車、バスの乘降訓練を中心に十二日から五日間行ふ京畿道の交通訓練週間に際し京城府聯盟でも廣く府民の交通道徳確立のため十三、四、五の三日間午前九時から府內明治座で開く交通映畫會には、各愛國班長以上の出席を求めて八日もれなく招待狀を發送した、なほ、交通訓練指導に全力を盡すため十一日發行の『愛國班回報第廿四號』は特輯號として全面を費すことになつた

◇時枝誠記教授研究發表會 十一日（日）午後一時半から京城太平通京城國語教育研究會主催、遞信事業會館で『言語の本質』に就て開催申込者三百名限り

"實力"に應じて上級學校を選べ
來鮮の川岸理事長語る

【釜山電話】朝鮮獎學會理事長川岸中將は八日夜釜山發列車で一路京城入りしたが日中に開催される獎學會教會に臨する理事會出席のため入城するが鐵道ホテルで語る
半島青年の內地上級學校志願者は現在相當數に上つてゐるが、今年度は特に優秀なる者の中より選拔するのでなかなか難しいから實力のある者のみ多數進學することを望む、實力以上の高程度の學校を志望しても到底入學は出來ないから志願者も父兄も自己相應の學校を選ぶべきだ、なほ志望した以上願書も出し受驗もしなければならぬ、それや間際になりほかの私立學校だとか無資格の學校に行くことは、はじめから慎重を期してさういふことがないやうにして貰ひたい

安岡氏講演
あす府民館

朝鮮儒道聯合會では今回わが國儒學の權威安岡正篤氏を迎へ十日午後四時から府民館中講堂で『時代と儒學』と題する講演會を開催する

故好富參事官
合同葬執行

【南京八日同盟】中國參戰をめぐる日華關係の新展開に處し對內外宣傳に盡瘁し不幸病を得て任地南京で永眠した故好富大使館參事官兼南京總領事の大使館、總領事館合同葬は八日午後四時より大使館邸內で日本側堀內公使以下軍官民中國側林宣傳部長、周南京市長のほか樞軸外交官など多數參集のもとに神式により執行された

國枝史郎氏

【東京電話】大衆作家國枝史郎氏は豫て食道狹窄症で聖路加病院に入院加療中のところ八日午前零時廿分逝去した 享年五十七

話題特急

☆……決戰知事會議に戰力增強への心血を傾けてゐる各道知事は斷絶することなき官吏としての修養鍊成を忘れまじと、高京畿道知事を初め十三道知事は會議第三日を終つて大詔奉戴日の八日夜九時半から龍山總督府指導者鍊成所に入つた
☆……純白の行衣も神々しく先づ行修に心身を清めて神拜、知事さんたち一夜の嚴格な鍊成は深更まで續行された
☆……明くれば九日朝まだき五時半起床、自ら床上の清掃、蒲團を疊ませて水かけ禊、朝の神拜、たつた一椀のお粥で朝食を終り大家鍊成部長の講話をきゝ午前八時半退所
☆……直ぐすぐに本府へ登廳、會議最終日にのぞむ

逞しき ビルマ防衛軍
青少年の憧れの的
皇軍と共に……兵力いよいよ強大

【ラングーン七日同盟】待望の獨立近きビルマに今や『新生ビルマ』の息吹きが力強く全土に充ち溢ちてゐる、ラングーン陥落後一年餘り軍政下に全ビルマの奧深く至るまで設けられた行政府は、バー・モ長官以下の涙ぐましい獻身的努力によりその基礎愈々固きを加へ、ビルマ獨立を阻む敵のゲリラ的妨害も何等實際的効果なく却つて全土に『米英撃ちて止まむ』の決意を漲らしめる結果となつてゐる
一方各地の政治經濟文化の復興振りも米英のデマ宣傳をよそに日緬一兩の美しい協力により進捗し光榮の獨立へと邁進してゐる、特にビルマの國防を双肩に擔ふビルマ防衛軍は當獨立義勇軍時代と比べ見違へる許りに整備され、現在その兵力も既に〇〇名の多きに垂んとし、また三月廿一日には防衛軍の中核たるべき幹部候補生の第一回卒業生〇〇名が巣立ち、翌一日にはビルマの幼年學校ともいふべき防衛軍少年隊訓練所の初の入營式も行はれ、こゝに政治態勢と相俟つてビルマ國防態勢も完璧の布陣となつたのである 以下は『ビルマ防衛軍』の現狀である

皇軍と共に

昨年一月わがビルマ作戰の火蓋が切られ皇軍が泰緬國境を突破怒濤の如くビルマ領に殺到するや各地に蹶起したビルマ愛國の青年達は約一世紀に亙り搾取と暴政を續けて來た英帝國の弊力をビルマの天地より一掃すべく獨立義勇軍を組成 米英撃滅に起ち上つたのであるが、これが現在のビルマ防衛軍の起源である、この義勇軍も皇軍がタボイを占領した當時はその兵力も僅かなものであつたが皇軍がモールメンを拔きラングーンを陥落せしめてマンダレーに迫る頃には、われもくとわが神兵の下に馳せ參じその數實に〇〇名にも達したのである、これ等獨立の鬪士達は直接戰鬪に參加するほか、情報蒐集、宣撫、道路補修など數々の功績を樹てたが、特にボーヤンナイン少佐の率ゐる一隊は昨年四月上旬バセイン方面の激戰で地上掃射に來襲した敵戰鬪機を小銃のみで見事撃墜するといふ偉勳を樹ててゐる
かくの如く獨立義勇軍は皇軍と協力してビルマ解放を實現せんと必死の努力を續けてきたが、その努力報いられわがビルマ全土平定によつてその使命は一應果された、彼等は最早義勇軍として英帝國より武力を以て獨立を鬪ひ取る必要はなくなつた かくて昭和十七年七月卅一日義勇軍は新興ビルマ史の大きな足跡を殘して發展的解消を遂げ新たに義勇軍指揮官オンサン少將を司令官に仰ぐビルマ防衛軍が颯爽とビルマ國防の第一線に登場したのである、その後ビルマ軍の幹部將校を養成する目的で我が國の陸軍士官學校に相當する幹部候補生隊が設けられ、去る三月卅一日にはその第一回卒業生〇〇名が見習士官として巣立つて行つたがこのうち特に成績拔群の者は近くわが國の陸軍士官學校に入學する筈である またこの幹候隊附屬の少年隊も四月一日第一回生〇〇名の入營式を終了、こゝにいよいよビルマ

國軍の編成

の途は完成されたのである、第一回幹候生徒の訓練期間は過渡期であるため短かつたが將來逐次延長される筈で、少年隊は三年間の教育の後、幹部候補生隊へ入ることになつてゐる、一方一般の募兵に對しても應募者は非常に多く、最近募兵した際にも約〇〇名の應募者があり、このところ防衛軍はビルマ青少年たちの憧れの的となつてをり婦人の間にも防衛軍看護婦の志願者は日と共に增加の傾向を示してゐる、英國は植民地時代には例の『分割して統治せよ』との老獪な手段によつて各民族の反目を利用し、辛うじて統治してきたが、防衛軍はビルマ人だけに局限せずシャン、カレン、アラカン、カチン、チン等の諸族でも希望者は喜んで入隊せしめ、現在アラカン人の中隊やカレン人の將校もかなりゐる、服裝は大體日本軍の服裝に準擬し、軍帽は日本軍の略帽を範型とし防暑帽が略帽となつてをり、徽章は黃色の中に青色の星章を附し、更に帽子の中腹に黃色の線で鉢卷を入れてゐる、軍服は青色開襟式立襟で、服地と同じ布の肩章をつけ、又日本軍と殆ど同樣の階級章と並んでビルマを象徴する孔雀の襟章をつけてゐる 少年隊だけは夏は袖で横向の肩章にはわが國の幼年學校の生徒のやうに赤旗でふちがとつてゐる 彼等はあくまで規律正しく、皇軍將兵に對する敬禮から言語動作など如何にもてきぱきして氣持が良い、特に敵機盲爆の際には盲爆下を火焰の中に突入して擔架となく負傷者を救出、破壞個所を修理するなど日に日に市民の信望を集めつゝある、一方陸の國防態勢に併行して去る一月二十一日船員訓練所を開き南方物資の輸送に挺身する海の戰士を養成することになり目下〇〇名のビルマ人が船員教育を受けてゐる、教育期間は高等船員六ケ月、普通船員三ケ月で、現在は數學、物理、力學、氣象學、航海術等の學課を主としてゐるが、近く〇〇に移して運用して清法、操舵、帆走、帆柱昇降、投綱等の實地訓練を行ふことになつてゐる、米英國の懷柔政策により海洋には不向きとされてゐたビルマ人の海員が南方の物資を滿載して大東亞の海に雄飛する日も遠い將來ではあるまい

バー・モ長官ビルマ幹部候補生隊視察（前より二人目）

時計の修理は 村木へ

夏川番茶

私のソバカス取つた話！
毎日々々人前に出るに恥かしい思ひをしてゐる私のソバカスをフケの様な古い皮に變化させてスツキリと剝げ落しましたらどんなに嬉しいでせう。之れは私の脱皮療法研究の動機です。兎に角お困りの方は東京市豐島區池袋八丁目 化粧品研究所へハガキでお申込みあれば詳細の『家庭美顔法脱皮療法』冊子を無代進呈します。

子寶温キメ
癒めよ殖やせよ
浅井國

頭をよくせよ 昭和學會

花柳病專門 恒松醫院

天然スレート タイル代用品

時節から、節約して、どうぞ大切にお使ひ下さい。あらゆるもの、使ひ方に、工夫に工夫を考へ出さねばならない時でございます。一日量を二日にのばすことも使ひ方の工夫で出來ないことはありません。また、お使ひになる時の一寸した工夫で、クリームでも、倍にのばせることも出來ませう。 パピリオ

胃腸にトモサン

奥さまとお嬢さまへ 天然純粹の新女性ホルモン 一ケ月分 五円 各地藥店にあり ギンカプセル

らい病新治療劑 發見創製
▲自宅療法可能 ▲副作用ナシ ▲文獻送呈
▲本病が是迄不治であつた理由
▲本病が不治で無い理由
▲當研究所の誇と其使命
發賣元 大阪市北區 高木化學製藥所

咳にパラコニン散

ピンテン 南京虫根絶藥 撃ちてし止まむ！ 柴田德七商店 大田府本町一

京城競馬 四月十日（土）十一日（日）十六日（金）十七日（土）十八日（日）

生徒募集 官認 京城實踐簿記學院

京城人文中等學院 出願四月十日限 入學考査四月十日

鐵道局京城工場見習技工（修業年限二ケ年）募集
一、募集人員 二、資格 三、年齡 四、待遇 五、出願手續 六、銓衡 七、寄宿舍 八、所在地
鐵道局京城工場

わきが 自宅新療法 無代進呈 日本醫藥研究所

武田産婦人科病院 武田産婆學講習所 武田正房

謹告 大東織物株式會社

理研ビタスタ錠 結核に ビタミンB_2複合體

化粧は清楚に健全に 資生堂水白粉

一歩進んだカルシウム劑！ コロイド性正燐酸カルシウム劑 ビオカルク コロイド製藥株式會社

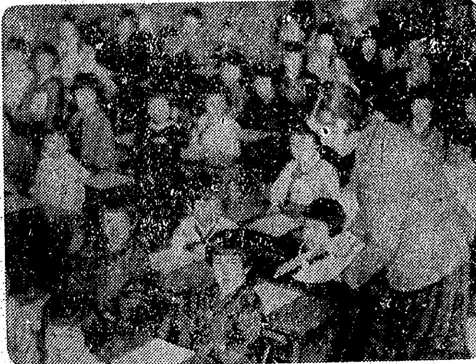

うれしい一年生
第二部一齊に入學式

半島の將來を背負つて起つ少國民の魂を生々とその面に輝かせて府內第二部國民學校の入學式は八日府內卅四校一齊に擧行された、義務教育制施行を前に半島を擧げて深い皇民化の感激に一入感激深いものがあり、昨年度の新入兒童一萬二千五百名を遙に超えて今年度は一萬四千六百六十八名といふ增加ぶり、"教學半島"の一面を物語つてゐる、校門を入る我が子の晴れ姿にニツコリ微笑む父兄母姉の顏、顏……歡聲で入學式を終へると新しい教室に導かれ受持先生から『サア今日から勉強ですよ』と優しい初の訓示を受け、生徒の顏も輝いて決戰の春のヨイコたちは張切つてゐる【寫眞＝壽松國民學校で嬉しい一年生】

三井西部出張所長民間入り

京城府西部出張所長三井誠氏は四日退官、京畿道總力聯盟配給組合常務理事に就任した 氏は戶籍課長を振り出しに昭和十六年東部出張所長に轉じ、昨年十月一日西部出張所長となつた勤續八年の勤勉家である

物資の公正配給に 町會に經濟部委員
商店へ發言權も持つ

四月から京城府の新町會制度によつて多數の小町會が出來たが、これによつて米穀以外の生活必需物資を取扱ふ商店が著しく偏在し、ある新町會では炭屋も肉屋も雜貨屋もないといつた町會も生じ、延いてはこの種の配給商店を多數持つ町會に物資が偏流する實例が起つて來たので近く府では物資の平均分配を圖る目的から各町會に經濟部委員を設け、これに發言權を與へて他町會內にある商店の物資配給に對しても要求の出來る措置を講ずると共に、僞質配給に對しても監視の手を打ち公正な物資の等分配給に親心を示すことになつた

街の慰問袋
華僑のお嬢さんも花祭へ

八日の『花まつり』は決戰下だけにひとしほ意義深く迎へられ、京城でも奉讃會主催でなかなか盛んでした 府民館の清興大會で人氣を呼んだ明朗な中華國民兒童の出演では演成… 共榮圏をつなぐ佛教國の子供達が臨い亞細亞の天地で等しくお釋迦さんの降誕を祝福した 華僑學校五年生陳淑桃孃ほか三名が『戰舞與南京姑娘』等の異國情緒豊かに優雅な舞の手を舞台いつぱいに展げてヤンヤの喝采を博しました【寫眞＝華僑學校生徒の舞踊】

大楠公夫人も
彰德生徒の獻納行進

"母の鑑"として永い間子女たちに無言の教訓を垂れて來た大楠公夫人の銅像を必勝兵器の資材として決戰下に最も有效にお役に立てたいと、京城彰德女學校では八日の大詔奉戴日午後一時から同校庭に設けてあつた前記銅像に赤襷をかけて壯行會を擧げ、直ちに馬車に轉かせ四年生百廿名が附添つて町を練り進み同二時半ごろ武官府へ獻納したが、松本大佐から乙女たちの熱烈の心に感激 その感激でしつかりと銃後を守つて下さい、必ずや海軍は皆さんの尊い志を生かし勝ち拔いた曉には、もつと大きい楠公夫人銅像を建立できるやうにしてあげます と激勵の言葉を贈つた【寫眞＝獻納の行進】

西大門署寄託

大詔奉戴日の八日、西大門署に寄せられた獻金 五圓廿九錢蓬萊町四ノ二〇四九木原長助▲一圓匿名氏▲八圓六十四錢竹添町三ノ一二〇林泰弘▲二圓廿二錢滄川町二ノ三河東徃成▲十圓卅三錢紅把町六九ノ一平山毅滿▲金屬類五點西大門公設市場內近藤悌三▲同六點十二圓橋北町四ノ六一富永新一

赤誠の銅眞鍮

日爐堂山、楊坪、楊花町分會では宮本分會長はじめ會員たちが赤誠を盛る鍮や眞鍮食器をトラックで八日武官府へ獻納した

奉戴日に乙女の"勝利の記錄"
第二高女から優勝盃廿三箇

勝利の記錄も必勝兵器で御奉公だと、京城第二高女では開校以來、乙女たちが各種競技で獲得した優勝盃廿三箇を八日の大詔奉戴日に武官府へ獻納した

交通座談會
學校の先生達

十二日から五日間に亙つて實施される交通訓練週間に先だち西大門署保安係では兒童、生徒達に交通道德の實踐を一層强化するため八日午後一時同署訓示室に管內の國民學校、中等學校長廿名の參集を求め交通道德座談會を開催したが山澤保安主任から交通訓練に關する講話があつたのち、交通事故防止座談會に移り道德實踐を誓つて同三時解散した

公園豫定地に 戰勝記念植樹

京城府內を公園化して府民の健康增進に資しようとの目的の下に、京城府では十一日午前十時から漢南町公園豫定地で大東亞戰爭戰勝記念植樹を擧行、府尹以下參與員及び府內各聯盟理事長ほか府會議員も參加して松、櫻などの苗木數萬本を植ゑつけることになつた、なほ當日參加者は辨當持參、但し花蘇祭種子を參加者全部に配布する

河童連に福音
府の水道工事完成

海國日本の子は先づ泳げと京城府內の各中等學校、國民學校では校內運動場に各々長さ廿五米幅七、八米の水泳場を建設、既に昨夏府と各校とも完成の運びを見たが、大切な水の配給上手心を加へた結果、府民公泳場である運動場プールを始め各學校の水泳場は思ふ存分水に親しめず河童連を落膽させてゐたが、第三期水道工事も近く完成の運びとなつたので、今年の夏は全府內のプールへ滿々と水を送つて泳ぐ青少年達の水の鍛成に資することになつた

町會事務所に 二階を提供

京城府の町會改革に伴ひ、敦岩町會は六ケ町會に分割され、町政の圓滑運營に萬全を圖つてゐるがそのうちの溫丘西町會では事務所が無いため、町會事務が完全に行へず、町民に少からぬ不便を與へてゐることを知つた同五二ノ一松原平義氏(五〇)は"これでは我が町の恥だ"と自宅の二階(二十疊)を"どうぞお使ひ下さい"と無料で提供、金子町總代をはじめ町民を感激させた

郊外は招く 新住宅地

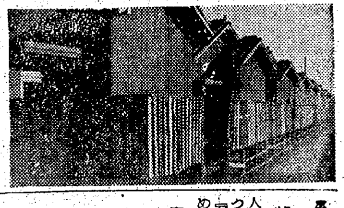

住宅難緩和と保健都市建設を目的とする京城府の土地區劃整理は新村、金湖、上道、漢南、番大方、永登浦、敦岩、龍頭、沙斤の九地區に分けて着々進行中であるが、分讓豫約も良好狀態で既に住宅營團の手によつて本年二月まで二千餘戶の住宅を完成、住宅難の緩和の一助に役立つた、然し依然として增加一途を辿る府の人口には燒石に水の狀態であり、府では改めて本年から分讓地の區劃整理を急ぐとともに積極的に府民へ呼びかけて土地分讓に協力を求め、府相談所を活用して府民の新住宅建設に關心を迎へることになつた これによると『土地は府營、住宅は營團へ』の標語の下に狹い中央地區に押し合ふ府民を郊外近い新住宅地へ誘導、麗々とした新村、番大町方面の衞生地へ住まはせ不自然な密居振りを調整すると同時に住宅難緩和に一役買はせることになつてゐる【寫眞＝上道町の營團住宅】

玄米食檢討の座談會(二)
副食物で按配せよ
榮養と醫學上の問題

本社 半島の御婦人方は、玄米食をどう考へておいでになりますか

黃(家政女塾長) 私は只今聞いたのが初めてゞすが、朝鮮の田舍では毎年秋、新しい米が穫れる頃、小作人たちが食べるくらゐ—それもまことに原始的な炊き方を致します、いまお話を承りますと、玄米は非常に永い時間を要することゝ、水を白米よりも多く吸收するといふことでしたが、これは全く朝鮮地方小民が主食としてゐる丸麥、玉蜀黍と炊き方は同じです、若し今後玄米の配給が行はれるとしても、玄米の炊き方について惱むやうなことはないと信じます

本社 廣川先生、榮養と醫學的な立場からみた玄米食の問題についてどうぞ

廣川(醫專教授) 第一玄米を食べて困ることは非常に便の量が多くなる、なるほど胃袋にさはつた感じは如何にも量が多くなつたやうに感じますが、それは單に腸の中の機能內を通過するだけであつて、榮養學ではこれを手品だといつてをります、また榮養學から見た玄米食は、カルシウムが一、マグネシウムが十六の割合で腸內に攝取されるわけですが、これは全く白米の場合と反對の現象が現れ、カルシウムが不足する關係で骨が弱くなる 試みに鼠で實驗しますと、玄米ばかりを餌として與へてゐる中に、鼠は自分の敷いてゐた藁を食べるやうになる、これは藁の中の石灰分を攝取して榮養分の平均をとるためであつて、こゝに玄米食に對する副食物の問題が起つて來ます 玄米を三割半搗きにして用ひるのが理想的です

鹽田 東京でもさうですね

橋本 私の體驗から申しますとよく嚙んで食べるといふことによつてむしろ便は少い、また便通の時間も定りますから殊に婦人にはよいと思ひます、便が多量に排泄されるといふのは炊き方に缺陷があるか、若くはよく嚙まずに呑み込むからではないでせうか

鹽田 佐伯博士の發表によると、五分搗米では二八三・五五カロリーに對して大便が一〇・一九カロリー、玄米二七三・五〇カロリーに對して一九・七二カロリーの排泄となつてゐますから、咀嚼することには關係はないやうです

廣川 結局はすじを脫くか脫かぬかによるとも思はれますね

本社 軍では玄米食の御研究の結果はどうなつてをりますか

大島(主計少佐) 軍の立場としては、榮養と節減といふことを主目的として價値があるかどうかを研究してをります、榮養點では昔から軍でも結論を得てゐますので今は炊き方によつて要する炊爨時間を統計にとつてゐます、また一方カロリーの研究も副食物を如何に選ぶかといふ點で充分の研究を行つてをります、今迄の結果をみますと三二〇〇カロリーを與へる計算で玄米が二三四六カロリー、副食物が八五〇カロリー、七分搗の際には二四三二カロリーに副食物が七七五・八〇カロリー、蛋白と糖分の對照は總熱量が玄米に副食物を加へて一割の增加を示してゐます、この點、蛋白質については大差ありません、普通の場合と異るのは脂肪についてのみです、そこで玄米に脂肪を加へる場合は普通米の三分の一でよく、その反對にアルカリ性物は約四割を增せばよいことになつてゐます、ビタミンについては目下考慮を必要としてはゐません、玄米の將來は軍でも充分考へてゐますが、その獻立についても一層研究を續けて行くはずです、然し兵糧食として採用するかどうかはまだ考へてゐません

廣川 脂肪は一旦油に搾つてから加へてもよいと思ひますね、鯨のやうに積極的に研究してゆけば玄米食はむしろ結構です

一同 同感です

ラジオ 九日

朝 六・三〇(名)我が村の更生▲九・〇〇(城)戰時婦人讀本大型燒夷彈の威力と防禦について▲一一・〇〇國民學校放送『五年生の時間』物語み國のはじめ彦坂春吉―吉田絃二郎・作―〇・三〇手風琴獨奏、管絃

晝 ▲二・〇〇國民學校放送【高等科の時間】▲二・三〇(城)商業用語讀解高等法院通譯官林久次郎▲四・三〇(城)兵役讀本(鮮語)朝鮮軍報道部陸田紀正

夜 ▲七・三〇戰時國民讀本交戰國の銃後生活▲八・〇〇長唄▲九・三〇(城)總力回覽板四月の卷(鮮語)

大いなる祭 【115】
中野實(作) 三芳悌吉(繪)

犧牲者(十三)

その夜。

廣東の街は、深い眠りを貪つてゐた。大東亞戰爭勃發以來、敵の空襲にそなへて、燈火管制は嚴重に行はれてゐたが、市民は日本軍を絕對に信賴し、廣東空襲など感じもよらなかつた。

『ヘツ、ヘツ……』

顏兆麟は、吸血鬼のやうな笑ひ聲をあげて獨言した。

『今に見ろ、おどろかせて見せるから。今夜の空襲で、廣東市內はびつくりかへるやうな騷ぎだらう。そこで、おいらが充分に云ひつけて、その騷ぎの最中に掠奪をやらかすか』

もともと、馬賊あがりの顏は、市民の混亂のどさくさまぎれに一仕事をしようといふ肚で綠林の徒らしい計畫をたててゐた。

一方、張は張で、

『この仕事がうまく行つたら、金白臉にあたつて見るか』と舌なめずりしてゐた。美々にすつかり見限られて敵味方となつた今、目の前にちらつく白臉のあでやかな容姿は、彼の心を燃えたたせてゐた。

金と二人づれの顏兆麟、いろと二人連れの張三傑、こんないゝ取組はなかつた。

その二人が乾分どもに、それぞれ發火信號をしこんだ荷物をかつがせて、天河飛行場附近の田舍家へ、百姓姿で潛入したのは、その日の日沒前だつた。

もちろん警戒のきびしい日本軍の目を掠めて行はれるこの仕事は、彼等にとつても容易でなかつたが、不思議に、誰一人咎められた者はなかつた。

『ヘツヘ案外うまく行つたぢやあねえか』

顏をほころばせて張にいつた。

『日本軍の警戒もいゝ加減なものだて』

張は肩をゆすつてせゝら笑つた。

『警報は三時かね』

『さうだ』

『おやあ、もう二十分とないぜ、みんな配置についてゐるか、たしかめて見てくれ』

『よし、來た』

顏と別れて、落枝の林の中へ隱しておいた發火信號を調べに張は裏口から、そつと拔け出した。

降るやうな星空であつた。

もくもくと黑潮の高い波のやうに、飛行場を圍む山と山との稜線が星空の中に浮いてゐた。

『よし』

と、張は呟いた。

飛行場の三方から、燈火目標の滑走路と格納庫の位置をしらせるためだ。

發火信號は井戶を利用して、その中にかくし、草花をおいて擬裝してある。

正に三時。

素早く遮蔽物をとりのぞけて、蓄電池のスヰツチを入れようとした途端だつた。

張は、とつぜん飛行場の、爆音を聞きつけてはつとした。たしかに今のは地上からだ。

と、見ると、一機、二機、日本軍の飛行機が、獲物を見つけた隼のやうに、凄じい羽搏きをたてゝ舞ひ上つてゆく。

『戰鬪機だ』

その瞬間、彼は今出て來たばかりの田舍家が火柱をあげて空中へふつ飛ぶのを見た。次の瞬間、彼はぐわんと全身を何ものかにうちのめされて、夜露のしとる草の上にひつくりかへつた。

新刊紹介

▲民謠ごよみ(沙和宋一著)『文藝汎論』に『太陰曆』の題で連載されたものに新稿を加へて纏めたもの、近代性といふものへ舞ひ上らうとする因循低迷に惱む著者の意慾が全篇に溢れてゐる(一圓六〇錢、東京・神田・錦町一ノ七、六藝社)▲木瀨日(笠間皐雪著)例の『信州もの』の一つで著者が信濃の人と夏の間の生活を率直に記錄した短篇集であり、それぞれ獨立した人生記錄であり、それぞれ獨立した短篇としてみてもよい(二圓、東京・神田・錦町一ノ七、六藝社)

製劑調能機体 作業ホルモン
ミアクトン
病弱者に用ひて頓に元氣を增强す。殊に胃酸過多症、婦人更年期障害、精氣缺落、心臟性喘息等に特効
(注射液・錠劑)
東京市麴町區京橋一丁目 シヂウム製藥株式會社

京日案內 案內料金(前金) 種別 一件一回 税込 一號型(三行) 金參圓參拾錢 二號型(五行) 金五圓五拾錢 三號型(十行) 金拾壹圓 求職・一號型 金壹圓 拾錢(以上) 姓名在社の御照會は午前九時より午後五時まで廣告部へ御問合せの事

一號型(三行)
乳母 人用 本人來談 京城本町二丁目 高木商店
美容 見習 京城府明治町 中田美容院
モーター 二〇馬力一台至急賣度 京城府通仁町二八 電話本局
代診 京城府水標町 樋口病院
貸事務所 京城府永登浦 本町二
中學二年又は國民學校卒業者 給仕 京城府
男女 事務員 京城府西四軒町 帝國ペンタ

二號型(五行)
求貸工場 五十坪 京城府
求、粉炭自燃燒機 一臺(二十馬力)中古品にても可
養子 京城府
男子事務員採用 京城府中區
時計 京城府
給仕 京城府
工場を求む 京城
葡萄 京城府
借家求む 京城府
職員採用 京城府
タイピスト急募 會社 興和工作所
店員採用 丸善京城支店
事務部長招聘
外務社員採用 吳工務所
女子 女子事務員採用 文登鑛業株式會社
明治生命 京城支店

會計係募集 若草映畫劇場
合宿賄婦急募
白內科 京城府瑞麟町百一 醫學博士 白川基昊 X線入院完備 電話光三四八九
結婚調查 迅速 秘密 嚴確 守實 商業興信所
科松村齒科 阿峴町電停前 醫師松村
會計檢查、會社設立、會社解散並ニ清算事務及決算事務 新稅務 計理士 香川 弘
富士 豊 荷造材料 市內外貨物運搬 引越荷造其ノ他 京城蓬萊町三―一七八 戶村組
引越荷造専門 荷造組
フルターミシン 大新ミシン商工社 京城府南大門通五ノ(京城驛前)
都旅館
皮膚泌尿科 病 性
古本 高價買入 金剛堂書店
東川內科
メガネ 時計 大元堂時計店
新井明鎭 齒科
貸衣裳
性病 醫學博士 高峰 潔
京日案內ノ御用命ハ 電話本局八五六二番 京日案內廣告社

映畫・演劇

館名	番組
桃花劇場	七日より十日まで 日本ニュース 文化映畫 海の白衣 大映特作品 鞍馬天狗 嵐寬壽郎・上山草人 澤村國太郎・琴糸路
大陸劇場	四月八日ヨリ十一日マデ 日本ニュース 文化映畫 潤滑油 阿片戰爭 河津清三郎・高峰秀子
浪花館	七日ヨリ上映 ニュース 逞しき前進 或る女 田中絹代 佐野周二
新富座	八日ヨリ上映 日本ニュース 文化映畫 珠江 新版 家なき天使
東洋劇場	受付記念公演 7 8 9 10 11 12 13 14 東劇進出 劇團高協
喜樂館	四月七日ヨリ五日間 日本ニュース 潤滑油 阿片戰爭
京劇	五日より 日本ニュース 御民われ 音樂大進軍
城寶	五日より十四日まで ニュース 御民われ 音樂大進軍
第一劇場	場內修繕中の爲休館仕り候
明治座	今週上映番組 工場看護婦 日本ニュース 祖先お誕生
京日文化劇場	五日―十一日 東大寺 日本ニュース 棉花
若草劇場	四月五日より 工場看護婦 日本ニュース 仰げ大空
城南劇場	七日ヨリ十一日マデ 日本ニュース 文化映畫 泡 開戰の前夜
中央劇場	七日より十一日まで 日本ニュース 文化映畫 開戰の前夜
和信映畫館	六日より十二日まで 日本ニュース 東大寺 棉花
朝日座	四月九日より 新橋芳奴と其樂團 爆笑漫才隊

毛髮の若返り！ 白毛・赤毛・拔毛・禿頭に 「新研究」
若白毛や赤毛、若ハゲの人に發毛ホルモン黑色素クロマチンを補給して、內部から根本的に黑毛が毛生する。東京醫療院長鎌田先生の新內服療法、藥名『クロミン』が創製せられ、體驗者は皆、大喜びです。目下これを全國に普及の爲、誰にも判る『新內服療法』の委しい說明書及び、實驗集等を無代進呈されるから、東京・神田(中央大學前)東京醫療研究所あてに新聞名を明記して申込むがよい

中野高等無線電信學校 東京市中野區

神經痛・中風で 御難儀の方ハガキ下さい …の良藥タダで進呈… イタム、ハレ、シビレ、スジツリもスッキリと爽やかに輕快へ向ふ
無代で送つてあげます 大阪市

守備募集 日本車輛製造株式會社
おばさんを求む
公示催告
公示催告
第拾壹期決算公告
貸借對照表 全北製絲株式會社
元東貿易株式會社

先づ使つて見てアサヒコンロの價値を知り 日本一の アサヒコンロ 釜山旭工業商會

創立 明治三十二年 株式會社 朝鮮商業銀行 京城府南大門通二丁目

造血强壯 エリトーゼ 夢苦 三省製藥所

音樂 ラッパ 軍隊 ブラスバンド 中井樂器店 大阪市

新龍山三角地 入院隨意 西原產婦人科

備へあれば憂ひなし 一戶の不備は萬戶を失ふ 富士工藝社

內科外科特設 伊東醫院 金山府本町四ノ一〇 醫師伊東久雄 電話四一九四番

月やく 中尾本家

酒井婦人病院

ワキガ を治すには今が一番好い時期です 自宅療法說明書差上ます 野村久子

夕刊 京城日報 發行所 京城府太平通一丁目三十一番地 京城日報社

勞のあと 榮養をとれ 赤十字葡萄酒 仁川花町 中山商會

交戰敵兵力廿七萬 二萬三千を殲滅
遣支軍二月中の戰果

【南京七日同盟】支那派遣軍報道部發表（四月七日）二月中における支那派遣軍綜合戰果左の如し、但し二月中旬より開始せる浙贛方面および湖北方面の作戰の成果は含まず

一、交戰回數二千九十三、交戰兵力二十六萬七千三百十九、重慶軍戰死者一萬二千八百八十三、俘虜及び歸順八千六百二十二

一、主要鹵獲品 野山砲（砲身のみ）五、迫擊砲七、重輕機二百二十八、小銃七千五百、拳銃千三百三十六、擲彈筒二千百四十八、各種彈藥二十九萬一千、その他銃劍、刀、通信機材等多數

二、我方損害 戰死二百八十五

▲二月中における在支我が陸軍航空部隊活躍狀況（在支以外偵察及び地上部隊との協力などは枚擧に遑なきをもつて殆ど省略しあり）

一日、湖遷附近敵兵約三百名を爆擊、五日、渦陽軍事施設爆擊炎上せしむ、七日、安康飛行場滑走路爆破、同日、巴東、三斗坪、百トン級一炎上、大型舟艇一擊沈、舟艇十擊沈

八日 漢中飛行場滑走路爆破、同日桂林軍事施設、停車場を爆擊炎上せしむ、同日衡陽飛行場滑走路附屬建物爆破、同日桂林飛行場物資集積所その他軍事施設を爆擊炎上せしむ、同日三斗坪四百一千トン級、三百トン級船舶各一大破、民船二隻擊沈、四大破、三百トン級船舶三大破、同日興安村、浮丘站、敵百四十四師司令部、敵五十一軍司令部を爆擊

九日 宜昌飛行場軍事施設を爆擊炎上せしむ、同日桂林飛行場滑走路附屬建物爆破、同日柳州飛行場格納庫爆破および市街南北兩側建物爆擊炎上せしむ、機關車六輛爆破す、同日零陵飛行場軍事施設爆擊炎上せしむ

十日 太平部落爆擊

十二日 清遠軍事施設爆擊二ケ所炎上せしむ、同日衡陽兵舍爆擊炎上せしむ、同日四會軍事施設爆破、同日宜陽敵六十四軍司令部爆破

十五日、南寧滑走路格納庫爆破、同日巴東舟艇五隻擊沈、十大破

十六日、茂名、廉州、城月、廉江市街軍事施設爆破、城月にては兵舍を炎上せしむ

十七日、廉州軍事施設爆破

十八日、茂名軍事施設爆擊、兵舍十一棟を炎上せしむ

十九日、廉江軍事施設爆擊三ケ所を炎上せしむ

二十日 南寧滑走路附屬建物爆擊炎上せしむ、同日化縣大井墟敵三十八師司令部、軍事施設爆擊、同日鷄池口舟艇大小約四十隻擊沈

二十一日 陽江軍事施設爆破

二十二日 柳州滑走路爆破、使用不可能に至らしむ、同日石首舟艇約二十隻擊沈

二十三日 安康飛行場滑走路爆破、同日廉江軍事施設爆破三ケ所を炎上せしむ、同日藕池口舟艇二十隻擊沈、大型舟艇一隻大破

二十四日 梁山飛行場附屬建物爆破、同日高郵敵ビー四三型一機擊墜、大型船舶一隻中破、小型舟艇十隻擊沈、同日遂溪、化縣、茂名、梅菉、楊江、電白軍事施設を炎上せしむ

二十五日、電白軍事施設爆擊炎上せしむ、同日新河口舟艇約二十隻擊沈

二十七日、桂林、柳州、道縣、零陵各飛行場攻擊實施、柳州において在地ビー四〇型一機擊破す、同日化縣軍事施設爆擊一箇所炎上せしむ、同日廉江軍事施設の大部分を爆破

二十八日 石首舟艇約二十隻擊沈、同日藕池口舟艇約百隻擊沈

【註】出動延機數二千三百二十機（偵察及び地上部隊協力を含む）

右表による擊攻作戰出動延機數は五百八十三機なり、主なる戰果ビー四三型一機擊墜、大型船舶二隻大破、中型船舶四隻大破、大小型舟艇二百五十八隻擊沈、同十六隻大破

山東殲滅戰三月戰果

【青島七日同盟】山東半島の殘存敵共兩軍殲滅に活躍しつゝある○○部隊の、三月中における綜合戰果次の通り

交戰回數卅九（内共產軍廿二）交戰敵兵力六千百七十（内共產軍四千五百、六十五）敵遺棄死體三百五十、捕虜九十八、鹵獲品 迫擊砲二、同彈藥十八、機三、同彈藥八十五、小銃二百三十七、同彈藥二千五百、拳銃十九、手榴彈六百七十その他多數

周佛海氏滿洲訪問
戰爭完遂の方策協議

【新京八日同盟】周佛海特派大使の來滿に關し滿洲國政府弘報處發表（八日十二時）中華民國國民政府周佛海行政院副院長兼財政部長は中華民國の參戰に對する滿洲國朝野の感謝を披瀝するとともに大東亞戰爭完遂に對する相互の協力方策について我が政府首腦者と懇談を遂げ、併せてわが國の發展狀況を視察するため今般特派大使としてわが國を訪問することゝなれり【寫眞＝周佛海氏】

中國の自主的發展
陳特使訪日成果に期待

【南京七日同盟】國民政府は去る卅一日の行政院會議の決定に基き今回中國參戰を緣とする日華關係の新展開に伴ひ、友邦日本が、國府の自主的發展に寄せた絕大な援助に對し、感謝の意を表するとともに、國府下日本の實情を親しく視察し、もつて國府今後の戰時施策遂行に資する目的をもつて、立法院長兼上海特別市長陳公博氏を訪日特派大使に任命した、しかして陳公博氏の特派大使としての訪日は昨年五月褚外交部長が特派大使として日本訪問を行つて以來第二回目である、國府は參戰以來日本と同生共死の運命的關係に立つた、これを機に國府は眞に日本と相携へて大東亞戰爭に邁進し得る實力を具備すべく軍事、政治、經濟の各般にわたつて着々戰時體制の整備を行ひ帝國もまた國府の自主的發展を支援すべく着々その具體方策を實施した、なかんづく國府還都三周年を期して一擧に實施された日本專管租界の返還および北京公使館區域の返還實施は、中國外交史上永遠に記錄さるべき光輝ある事實で、國府上下は帝國に率先して中國獨立に絕大な援助を與へた帝國政府に對し、無限の感激を捧ぐるとともに還都三周年の感激をもつて高度自主的發展に驀進すべき積極的態勢を示してゐる、陳公博氏今回の訪日は帝國朝野に中國の無限の感激を傳へる一方、日華共同戰爭遂行に關し政府要路と隔意なき懇談を遂げ、併せてわが國の高度の戰爭體制を視察して國府今後の戰爭體制確立の基礎たらしめんとするものであつて、これにより大東亞戰完遂に對する兩國の協力關係を飛躍的に增進せしめるは勿論、參戰下中國の自主的發展はさらに一段と推進されるものと豫想され、陳特派大使今回の日本訪問の成果には絕大な期待がかけられてゐる

陳公博氏略歷

訪日特派大使陳公博氏は廣東省廣州の出身、本年五十一歲、北京大學卒業後國民黨に入り一九二七年武漢政府が組織せらるゝや政府工人部長、武漢中央黨部政治部主任となり汪精衞氏を助けた、これが汪氏との深い友誼關係のはじまりである、昭和六年廣東、南京政府合體して汪精衞氏が行政院長に就任するや汪氏のもとに實業部長、鐵道部長を勤め、同十年汪氏に殉じて辭職、歐洲諸國に外遊した、陳氏は北京大學卒業後一時共產黨に入つてゐたが、共產主義が中國を滅亡せしめるものであることを知り脫黨、國民黨に歸して以來廿餘年一貫した反共の主張を堅持して來た、支那事變勃發後においても氏は深く抗戰の不可なるを信じ和平の必要を痛感、遂に汪氏の重慶脫出と前後して香港に走り上海、香港の間を往復しつゝ和平運動に活躍、國府南京還都とともに立法院長に就任し、機構の手腕を揮つて國府政治力の强化に貢獻、また昭和十五年十一月上海特別市長となり今日に及んだが、その閲歷と識見は國府副主席格に相應しいものである

國府軍首腦異動
總參謀長に鮑上將

【南京七日同盟】國民政府は七日軍事委員會を開き軍事委員會總參謀長劉郁芬上將辭去に伴ふ後任として陸軍部長鮑文樾上將を、陸軍部長には綏靖總監葉蓬上將を、綏靖總監には軍事委員會總務廳長黃自强中將を夫々任命することに決定した、主なる異動左の通り

任總參謀長 陸軍部長 鮑文樾上將
綏靖總監 葉蓬上將
任陸軍部長 軍事委員會總務廳長 黃自强中將
任綏靖總監 參謀次長 項致莊
任軍事委員會總務廳長 陸軍部次長 鄭大章中將

▲新總參謀長鮑文樾上將 北京出身、本年五十歲、保定軍官學校卒業後第三及び第四方面軍參謀長（中將）を歷任、民國二十五年上將に任ぜられ、同三十一年七月國府中央軍事機構の改革に伴ひ軍事委員會陸軍部長兼中央政治委員に就任今日に至る

上海市場攪亂者を處斷
國府の戰時民生安定策

【南京七日同盟】國民政府は最近上海方面の金融關係者などにして米その他戰時民生安定を期すべき重要物資を投機買占の具に供し、上海市場を不當に攪亂する向が多いため、今回財政部次長戴候氏ほか二名にこれが實相調査を行はしめることになり、右に關し七日國府命令を發し市場攪亂者は何人たるを問はず、直ちに最高國防會議に報告し營業停止または沒收など嚴重處斷する旨明かにした

國債も儲備券で賣却

【上海七日同盟】中支國債評價委員會では、儲券の新規發行禁止に伴ふ措置として中國における國債を儲備券をもつて買却することに決定した、しかしてこれが換算率は十八圓の比率をもつて行はれるが、その實施に當つては便宜上端數を切り捨てた價格で買却し換算差額は買却銀行を通じて國防獻金せしめることに決定した

川島屋證券の投資信託
豫約受付中
有利な配當とともに 元本の增加を期待 新しい投資法！
一口五百圓（說明書呈）
京城府黃金町 川島屋證券株式會社

參謀次長に秦中將
鈴木中將運輸部長に
陸軍異動

【東京電話】參謀次長田邊盛武中將は今回要職に轉じ、一その後任として秦中將が就任、またマライ方面軍參謀長として武勳を樹てその後陸軍兵器行政本部附となつてゐた鈴木宗作中將が陸軍運輸部長の要職に就き、布施安昌少將は名古屋師團兵務部長に就任、この旨八日陸軍省から發表された

陸軍省發表（四月八日）今般左の通り發令せられたり

陸軍中將 秦彥三郎 補參謀次長

陸軍中將 鈴木宗作 補運輸部長

陸軍少將 布施安昌 補名古屋師團兵務部長

略歷……◇秦中將 三重縣出身、大正八年十一月陸大卒、大正十一年參謀本部々員、十二年八月關東軍司令部附、十四年十二月再び參謀本部々員となり、十五年十二月駐ソ武官輔佐官兼スエーデン國駐在武官輔佐官、昭和三年十二月參謀本部々員、同四年四月陸大兵學教官を兼任、同五年六月ポーランド國大使館附武官兼ラトヴイヤ國公使館附武官を兼任、同年十二月參謀本部附となり八年三月參謀本部々員、同年八月陸大兵學教官を兼任、九年三月駐ソ大使館附武官、十一年三月歸任して軍事調査部員、十二年八月在滿部隊長として轉出、十三年七月關東軍司令部附、十五年三月關東軍參謀副長兼滿洲國大使館附武官、十七年十月在支兵團長を經て十八年三月參謀本部附となり今日に至つた

▲鈴木中將 名古屋市の出身、大正八年十一月陸大卒、同十二年三月ドイツ國駐在、同十四年十一月參謀本部附、同十五年三月參謀本部員、昭和三年十二月兵務局課員兼元帥副官、同四年十一月陸大兵學教官を兼任、同八年三月關東軍司令部附、同年十二月關東軍司令部附兼關東憲兵司令部々員兼關東局警務官、九年十二月關東軍參謀、翌十年八月步兵隊長、同十二年三月教育總監部第二課長、同年十一月大本營陸軍參謀、翌十三年七月中支派遣軍參謀、同十五年三月參謀本部々員、同十六年末馬來攻略軍參謀長としてシンガポール攻略に赫々たる武勳を樹てた、翌十七年十月陸軍兵器行政本部附となる

▲布施少將 金澤市出身、昭和二年三月教育總監部課員、同八年四月近衞步兵第三聯隊附、東京高師兼東京文理大學服務、九年八月教育總監部副官、同十一年八月在滿部隊長、十二年八月近衞師團司令部附、東洋大學服務、十三年九月在支部隊長、十四年九月要塞司令官、同十七年四月在支部隊長を經て今日に至つた

米航空隊司令官戰死確實
太平洋方面の敵損害莫大

【東京電話】七日確實なる筋への情報によれば米空軍の西南太平洋反樞軸聯合空軍第五航空隊司令兼第五爆擊隊司令ハワード・レイニイは太平洋方面の戰鬪で戰死せる旨米當局より二日正式發表された、これで米國は同方面において既に六名の將官を失つたことになるが、最近米國各新聞は戰死、負傷および捕虜となつた將校名を連日掲載その發表數は四月一日百五十五名、二日三百名、三日五百二十六名の多數に上り、たださへ不足してゐる米海軍の幹部補充問題がますく重大問題化しつゝあることを示唆してゐる

なほ一般兵員をも含む米海軍の西南太平洋方面における人員損失は莫大に上り米國民に大衝動を與へており戰死の通知を受けた家庭の服喪するのが、漸く目立つて來た、また大都會の家々の窓には戰死者を悼む三角旗が揭げられ、米國民はガダルカナルおよびニューギニア方面の戰鬪が米當局の發表とは全く異り如何に反樞軸陣營にとつて犧牲多い敗北であつたかを現實をもつて痛感してゐる

對米媚態に焦慮のボリビヤ
祕露はか三國政府參戰誑る

【ブエノスアイレス六日同盟】ボリビヤ政府は米國副大統領ウオーレスのラ・パス訪問を機會に六日對樞軸宣戰を決定し南米國としてはブラジルに次ぐ第二の參戰國となつた、ボリビヤ政府は豫てペルー、エクアドル、ベネズエラ、コロンビヤ四國を誘つて同時に參戰せんとし最近しきりにこれら四國政府に參戰を勸誘してゐたが、四國政府は何れもかゝる決定は他の南米諸國と同時に行はれるべきだとの理由で體よくこれを拒絕した

さらにブラジル政府もボリビヤ政府の突如たる參戰が南米太平洋一帶に對する發言權を增大する結果南米諸國を不安に陷れるとの懸念から多分にこれを迷惑がり參戰問題については過般ペニヤランド大統領がワシントンを訪問の途ト・デ・ジャネルに寄つた際、ブラジル大統領バルガスおよび外相アラーニヤとよく相談するやう要望しボリビヤ政府の說得に努めてゐたのであるが、對米媚態の意示を焦せるボリビヤ政府はウオーレスの滯在中に參戰を實現すべく六日の閣議で遂に强引これを決定したものである

大詔奉戴記念金錢信託
三百圓以上・一年以上

朝鮮信託

加、航空機年產五千

【ブエノスアイレス七日同盟】アメリカ航空雜誌「エビエーション・レビュー」によればカナダの飛行機生產高は月產四百機、年產約五千機に達したといはれる

米、遣ソ使節團顔觸れ決る

【リスボン七日同盟】ソビエト政府懷柔に懸命の米國政府はいよいよ近く特派使節團をクレムリンに派遣する模樣だが、七日のデイリー・エクスプレス紙ワシントン特派員は使節團の顔觸れを次の如く報道してゐる

副大統領 ヘンリー・ウオーレス
大統領顧問 ハリー・ホプキンス
國務次官 サムナー・ウエルズ
大統領特使 スペルマン師

チリーに激震襲來

【ブエノスアイレス七日同盟】サンチャゴ來電＝六日チリーに一九三九年以來の大地震が襲來した、地震は北部のイキケから南部のリナレスにわたる千二キロの廣範圍にわたりサンチャゴ市では多數の建物が倒壞し停電電話は不通となり當局は多數の飛行機を繰出して被害調査に當つてゐるが、七日正午までに判明したところによればサンチャゴ北方サラマンカ市は全市の半分が破壞され、イラ・ペル、コンバル・ハラー兩市も甚大な損害があり、ラ・セレーナ市も破壞されたといはれる

米新驅逐艦二隻進水

【ブエノスアイレス七日同盟】チャールストン（サウス・カロライナ州）來電＝アメリカ新驅逐艦二隻は七日チャールストン海軍工廠において進水した、右驅逐艦は七十二日間で建造されたといはれアメリカ海軍造艦でも新記錄と稱してゐる

消息

◇伊藤達三氏（朝鮮重工業社長）八日入城、半島ホテル
◇安岡正篤氏（金雞學院長）備前屋止宿中
◇富山會一氏（城大教授）八日『あかつき』で歸城
◇尼立利夫氏（朝鮮酒類株式會社長）新義州より九日のぞみで入城の豫定
◇保坂富太郎氏（安田銀行京城支店長）赴任挨拶のため八日本社來訪、十日『あかつき』で歸城
◇水野藤氏（京城地方專賣局長）九日新京發『のぞみ』で赴任
◇井出清氏（財務局大藏館課長）家族同伴七日夜新京へ
◇有賀光豐氏（日本高周波社長）十日午前七時五十五分着入城
◇安井清氏（同社常務）同上

小磯統理を反映し 增產や面事務强化
提出意見百四十五件
知事會議第三日

定例道知事會議に對し各道より提出の希望意見は會議第三日の八日午後より處理審議に入つたが、提出意見は咸北の十九件を筆頭に總件數一四五件の多數に上り、その內容は食糧增產をはじめ鑛工業の生產力擴充のための諸方策、面事務强化刷新等當面の問題を含む施政諸般の劃期的刷新並に官公吏、鑛業戰士等に對する勤勞鍊成の强化對策等小磯統理の大目標三大政綱の方向を敏感に反映してをり、半島地方行政の決戰體制化への意識を如實に示すものである、なほ各道提出意見を件數別に分類すれば次の如くである

▲咸北一九▲忠南一八▲慶北、平南各一四▲咸南、忠北各一三▲慶南一一▲全北一〇▲京畿九▲黃海七▲全南、江原各六▲平北▲⋯四

各道知事提出意見次の如し

一、官吏服務紀律及び地方吏員服務紀律改正方の件（咸南）
二、地方公共團體職員をして敘位敘勳の恩典に浴せしむるの件（咸南）
三、新規採用者標準給引上方の件（咸南）
四、職員の充實及待遇に關する件（咸北）
五、愛國班長に對し精神的優遇の方途を講ぜられたき件（慶北）
六、內地人官吏の補充に付特別の方途を講ぜられたき件（全北）
七、道會議員定數增加に關する件（咸北）
八、中樞院參議の定員增加方に關する件（忠北）
九、府郡統制に關する件（黃海）
一〇、日本赤十字病院設置方の件（慶南）
一一、地方稅の賦課に關する件中一部改正せられたき件（慶南）
一二、本道稅務課の機構强化せられたき件（京畿）
一三、神社崇敬並に宗敎類似團體の改善に關する件
一四、各種事業官廳の管轄區域と一致に關する件（忠北）
一五、全鮮府尹會議開催方の件（咸北）
一六、府に於ける町會の法制化を企圖せられたき件（慶南）
一七、邑面機構の强化に關する件（京畿）
一八、末端行政機構の强化に關する件（忠北）
一九、面に副面長制を設け面行政運營の圓滑を期せられたき件（全北）
二〇、邑面職員の處遇改善を圖られたき件（全南）
二一、委任官待遇邑面長を奏任せられたき件（慶南）
二二、邑面長を專職官吏と爲すの件（黃海）
二三、勞務者貯金の改訂方に關する件（忠北）
二四、企業者側に於ける勞務管理の刷新に關する件（慶北）
二五、勞務者指導訓練經費を國費より支辨せられたき件（全北）
二六、勞務行政の强化に關する件（平南）
二七、國民勞務手帳法を朝鮮に實施方の件（咸南）
二八、國民勞務手帳制度の實施に關する件（咸北）
二九、國民徵用扶助規則實施方に關する件（咸北）
三〇、滿洲開拓民の處遇改善に關する件（慶南）
三一、道府郡に開拓民業務擔任職員を配置せられたき件（慶南）
三二、地方團體當經費の增額に關する件（黃海）
三三、新義州、多獅島間市街地計劃事業實施促進に關する件（平北）
三四、平壤、鎭南浦間、大同江左岸開發に關する件（平南）
三五、國防道路の國費に依る修築を速急實施せられたき件（全南）
三六、鐵山道路（雲越峙、鴻宗峙並に石項、黃池嶺）改修工事繼續施行方に關する件（江原）
三七、高地開拓道路改修促進に關する件（咸南）
三八、花宮、漁大間海岸道路を速かに改修せられたき件（咸北）
三九、漢江の河道整理に關する件（京畿）
四〇、食糧對策事業として揷橋川及無限川改修促進の件（忠南）
四一、河川、道路等の公共用を廢したる國有財產中無償讓與の處分は其の公共用たりし當時の管理廳（又は所屬廳）たりし官廳（行政廳）をして之を取扱はしめられたき件（慶北）
四二、田畓地の大面積集團地域に於ける防水及耕地保護施設を完整せられたき件（慶北）
四三、河水統制方策の急速なる具體化に關する件（咸南）
四四、蟾川江改修に關する件（平南）
四五、中小漁港の防波堤等簡易施設の急速なる實現を圖られたき件（慶北）
四六、港灣改修事業中施策の經費を道知事に一元化せしめられたき件（慶南）
四七、京城府の交通緩和對策に關する件（京畿）
四八、軍需生產擴充資材配付に關する件（京畿）
四九、國庫補助事業に對する地方公共團體の負擔輕減に付考慮せられたき件（全北）
五〇、時局關係諸團體の統合に關する件（咸南）
五一、各種調査試驗機關の綜合的活用に關する件（咸北）
五二、發明發見に對し積極的獎勵方途を講ぜられたき件（咸北）
五三、生產力擴充等に關しては其の內容を道にも內示相成度の件（平南）
五四、物資配給中樞機關（卸商）の再配置方に關する件（江原）
五五、諸物資の割當に關し特殊事情を考慮せられたき件（慶南）
五六、物資配給に付本府に於て特に配するものに付ては其の配給先を道に通報せられたき件（平南）
五七、統制物資の配給に付本道の特殊事情を考慮せられたき件（咸北）
五八、生活必需品の適正配給に關する件（忠北）
五九、生活必需品の一元的統制配給實施に關する件（忠北）
六〇、物資配給の合理化に關する件（黃海）
六一、中央に於て產物を地區とする物資配給機構組織に當り地方の意見を徵し且之が設立及活用に當りては既存の配給機構を利用せられたき件（平南）
六二、鋼材の配給を改善せられたき件（平南）
六三、重要工場鑛山に對する增產物資其の他生擴事務に付直に通給方の件（黃海）
六四、鑛業用物資の配給機構に關する件（咸南）
六五、石炭系燃料の徹底的普及化に關する件（京畿）
六六、鮮魚類の配給機構を整備せられたき件（平南）
六七、機帆漁船建造資材を計畫配給とせられたき件（慶北）
六八、農村に對する衣料配給に關し特別の方途を講ぜられたき件（全北）
六九、生果物の需給調整に關する件（京畿）
七〇、土木建築業者の統制に關する件（平北）
七一、鴨綠江水力電氣の開發を促進せられたき件（忠南）
七二、小作料統制令第五條改正方に關する件（咸北）
七三、開墾獎勵に關する件（咸北）
七四、食糧增產事業の普及化せられたき件（慶南）
七五、食糧增產獎勵の改善刷新を計られたき件（慶南）
七六、穀類の共同調製場を農村に普及せられたき件（全南）
七七、火田に對する土地改良施設を食糧增產に關する件（平南）
七八、民有火田整理に關する件（平北）
七九、畜牛價格引上に關する件（忠南）
八〇、家畜飼料の確保に付根本方策を樹立せられたき件（全北）
八一、家畜及び飼料の需給統制强化に關する件（咸北）
八二、農地制度に關する件（咸北）
八三、農業保險制度實施に關する件（平南）
八四、朝鮮農地令の改訂又は農地調整令（等）制定せられたき件（忠南）
八五、不在地主の農地管理に關する件（忠南）
八六、農會下部組織の整備を圖られたき件（全南）
八七、穀物檢査支所の設置方の件（忠北）
八八、農村の勞動購買力を農業生產力の增加に振向くるやう施策せられたき件（忠北）
八九、食糧對策に鑑み部落倉庫の建設並に擴充に付國費より助成の途を講ぜられたき件（全北）
九〇、雜穀の供出促進方策に關する件（忠北）
九一、米穀及雜穀生產高調査組織を國庫より補助せられたき件（慶南）
九二、穀類に對する生產者所得の增加に關する件（黃海）
九三、麥價に還元すべき雜穀價格の補正に關する件（江原）
九四、麥穀配給擔算に麥子、飼料其の他雜用穀を計上せられたき件（江原）
九五、水利組合の經營に關する件（平北）
九六、增米計畫土地改良事業實施に關する件（忠南）
九七、產米增殖の爲并に面江等の小規模土地改良事業を擴充せられたき件（全北）
九八、小規模土地改良事業の擴充に關する件（黃海）
九九、畑地の灌漑排水に關する件（平南）
一〇〇、第二期砂防事業擴充實施方の件（全南）
一〇一、洛東江流域砂防事業を追加計畫せられたき件（慶南）
一〇二、造林事業の大々的擴充に關する件（京畿）
一〇三、造林事業の强化に關する件（忠南）
一〇四、食糧林擴充に關する件（忠南）
一〇五、朝鮮總督府林業試驗場支場を設置せられたき件（慶南）
一〇六、森林資源の增强並生產配給機構の整備に關する件（咸南）
一〇七、坑木需給調整に關する件（咸北）
一〇八、林道網の普及促進に關する件（平北）
一〇九、耕地保全事業の强化擴充に關する件（忠南）
一一〇、耕地保全事業を擴張實施せられたき件（全北）
一一一、專用漁業權の處分權限を道知事等に委任せられたき件（忠南）
一一二、水產團體の統合促進に關する件（咸北）
一一三、まいわしの漁業調整試驗場の擴充徹底並に漁獲の是正に關する件（慶北）
一一四、水產物の配給統制を實施せられたき件（咸北）
一一五、生鮮魚の配給を統制せられたき件（平南）
一一六、水產貯水池に於ける養魚に關する件（平北）
一一七、師範學校生徒及敎員の內地派遣敎育に關する件（忠北）
一一八、私立中學校敎員の待遇向上に關する件（京畿）
一一九、高等機關の擴充に關する件（咸南）
一二〇、師範敎育の振興に關する件（忠北）
一二一、國民學校に於ける農民精神の訓育徹底に關する件
一二二、國民訓練制定の件（咸南）
一二三、道に錬成課を新設して指導機關の一元的統制を圖られたき件（全北）
一二四、靑年訓練所を靑年學校に改め之が敎育を義務制とせられたき件（全北）
一二五、靑年訓練所を靑年學校に改組せられたき件（全南）
一二六、靑年訓練所に現役下士官を配屬せしめられたき件（慶北）
一二七、靑年敎育の强化徹底に關する件（平南）
一二八、道並に府郡邑に宗敎振興方策補助金を交付せられたき件（慶北）
一二九、朝鮮における宗敎振興方策の確立に關する件（咸南）
一三〇、警察警務部長を警視に昇格せられたき件（慶南）
一三一、警察、警部に國際學生交給方の件
一三二、警察取締に任する投獄者の補充に關する件
一三三、道立醫院組織の强化に關する件（江原）
一三四、國境防疫施設新設に關する件（咸北）
一三五、水產物運搬船の整備統合の促進に關する件
一三六、小型商船に對する取扱方策確立に關する件（咸南）
一三七、京南鐵道の國營移管を促進せられたき件（忠南）
一三八、必需物資の運輸取扱の改善を圖られたき件（平南）
一三九、特別用鹽（漁業用鹽）の價格を水產團體を通じ速かに講ぜられたき件（慶北）
一四〇、浦項港の築港を實施せられたき件（慶北）
一四一、邑面食糧事務囑託の待遇改善に關する件（江原）
一四二、滿洲保管倉庫の增設を企畫實施せられたき件（慶北）
一四三、洛東江流域砂防事業追加計畫案を提出致度之が必行を期せられたき件（慶北）
一四四、增米計畫に依る土地改良事業の擴充を圖られたき件（慶北）
一四五、大邱醫專附屬醫院を官立に移管せられたき件（慶北）

猛烈な下痢に
腸チフス 小兒綠便 疫痢、赤痢 ジンマシン 懸阻（つはり）
內用 ビスルート
東京・神田・淡路町 國友商店

製法特許・合成女性ホルモン
エスチモン

女性强壯
頭痛・肩凝 月經不順 月經痛 四肢冷感
…にエスチモンが賞用されるのは一日一－二錠の內服で注射同樣の强力な卵胞ホルモン作用を發揮するからです
エスチモンパスタ 新發賣
女性の皮膚諸障碍、凍瘡、濕疹に一瓦中二千國際單位を含有する濃厚卵胞ホルモン外用劑

A-O 結核免疫元
有馬・青山・太田 三博士創製
結核檢診（ツベルクリン反應・マントウ氏反應）
卅（强陽性）卅（中等陽性）十（弱陽性）十一（疑陽性）一（陰性）
結核感染の確證とす
此中に結核感染者と未感染者とありて、その區別困難なり。
虛弱體質（殊に幼少は胸膜肋膜炎を特に注意）顔面蒼白。食慾不振。偏食。體重減少。寢汗。陰鬱。寒冒癖。疲勞感。神經衰弱。微熱。盜汗。肩凝等の徵候あるものは特に結核發病の前階段とみるべし。此場合A・Oは發病防止に最適の免疫劑なり。（發見初期治療）
適應症
肺門腺病質、潛伏結核、腺病、肺尖加答兒、肺門浸潤、肋膜結核初期、結核性腹膜炎、腺結核、外科結核、其他の結核性疾患、バセドウ氏病、甲狀腺腫
AO使用中にはツベルクリン反應を檢せざるを宜しとす
【解說贈呈】
製造元 有馬研究所
發賣元 設樂商店 大阪市東區淡路町二丁目二十七

衛生口錠 カオール
効能一
口中殺菌 口熱口臭 身心の疲勞
消化不良 腸カタル 齒痛
本舖 安藤井筒堂藥品部 東京・日本橋

中風・高血壓・神經痛
原因を明にした
今津博士の素晴しい研究
不治でない

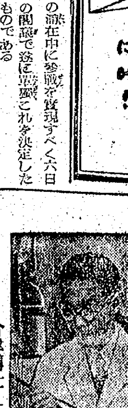

（研究中の今津博士）

難病中で有名な今津博士は共にこの病氣の原因を徹底的に究明した結果、高血壓、腦溢血、動脈硬化、中風、神經痛、耳鳴、肩凝、手足のしびれ、冷え込み、頭痛、肩凝、めまひ、不眠、大ケガ又は老衰、腦病などが體內の…臟器ホルモンから強力な新藥を發見し、腦肝の臟器に分解してその腦腺とリキシンの作用で治り難い病氣を良くし、全國各地の患者から非常に歡迎されてゐる。肩こり頭痛も取り、目をひき腦卒中ぶら～起きる。なる者もあるので、治療の方法を發表して廣く患者を救ふ。決して不治でない事を知らせる來。

悩みハレふさぎ、疲勞不眠、頭痛、耳鳴り、手足シビレ、動脈硬化、高血壓、半身不隨、舌もつれ等の人は早く試用ある大阪市東成區…北一四五 今津研究所へ遠慮なく行くか本紙を切り取り病名に印をつけ手紙で申込めば本人の病症と病狀に適した藥品治療法を親切に送る。博士の藥は薬の效果と多數の實驗によつて證明された藥で、難病で悩む人は博士の最新の研究と、その立派な治療成績を見學して…病者の幸福なり。

嬉しい東亞の日
京城の花まつり賑ふ

稚兒の花冠キラ／＼と春の陽光に美しい、今日を晴れと飾られた白象の背には花御堂、御堂の中のお釋迦さまは、共榮圏の子供等と仲良く遊べと言ひたげに、櫻並樹に包まれてニツコリ笑つて御座る…佛陀の降誕日八日はまた輝く大詔奉戴日でもありこの〝東亞の日〟京城佛教各宗聯合會からなる花祭奉讃會では第十六回『花まつり』を午後二時から府民館大講堂で開催し府内東人遺家族を招待して龍谷高女、同上女子實業生始め淑城華僑學校生徒を含む二千名が賑かな雰圍氣をかもす中に龍女生の『花祭の歌』で開式、導師表白文、衆僧の讀經について林會長奉讃文、學務局長さん知事さん府尹さんからと矢々祝辭あり稚兒の意識に華やかさを添えたが第二部高興大會では舞踊『雛祭り』『チユーリツプの兵隊』他十數番のほか華僑學校生徒の出演等もあり大東亞圏高歌を唱んで同五時終了【寫眞＝賑つた花祭り】

ら府内自轉車組合聯成の銀輪交通實踐隊府内行進が行はれ、この外十三日から三日間明治座で交通映畫會が開かれ[illegible]

事として十七日午前十時から[illegible]、で交通殉職者の慰靈祭が[illegible]、り行はれ午後一時から府民[illegible]で道[illegible]

交通道徳の昂揚へ
學徒の實踐部隊も街へ出動
十二日から訓練週間始る

交通道徳を昂揚して戰時下銃後の交通事故を絶滅しようと來る十二日から十六日迄の五日間に亘つて全鮮一齊に實施される本年度第一回〝交通訓練週間〟に當り京畿道では管内主要都市を中心に關係機關の協力を得て交通道徳昂揚、秩序の確立、非常時警戒態勢訓練、交通機關依存是正の四大綱領を掲げて大々的な綜合交通訓練を行ふことゝなつたが、週間中道警察部長を陣頭に毎日午前八時から九時半分、午前十一時から正午、午後一時から二時、午後五時から六時迄の四回に亘り、綜合訓練時間を實施、第一、四回の訓練時間は主として車、馬の指導訓練に第二三回は一般歩行者の訓練指導に當り各學校團體には交通實踐隊を編成して登、下校時は必ず二列縦隊を勵行させる、この外一般府民に交通道徳の徹底を促す行事とし週間實施第一日の十二日午後六時半から原田道警察部長の〝交通訓練週間實施に當り〟と題しラジオ放送があり、又當日午前九時か

〝尊徳先生、頼みます〟
彰徳幼稚園兒の銅像獻納式

擲い鬼米國も英國も必らず降參させて下さい──との撃ちてし止まむの樂聲の響ひはいまいたいけな童心をゆすぶつてゐる……第十七回目の大詔奉戴日の八日、可憐な瀧山彰徳幼稚園々兒達代表五十名は朝夕馴染んでゐた園庭に建立してゐた二宮金次郎先生の薪を背負ひ本を手にした銅像に赤襷をかけ園長石原磯次郎氏、保姆佐治先生を先頭に手に日の丸の小旗をかざしてお母様お姉様達に護られ『祝應召二宮先生銅像』ののぼりを打ち立てリヤカーに積み込み紅白綾りの綱を曳きイチニツエツサ／＼と元氣な掛聲で朝鮮軍司令部正面玄關まで運び午前十一時半から式を行つた、銅像の前に佐治先生の號令で行儀よく二列に並びそのうしろにお母様方が整列、國歌齊唱のち井原參謀長に對して石原園長から獻納目録を捧げ園兒總代宮谷文武君(六つ)＝瀧山町師團官舍＝が元氣に兩手を振つて參謀長と赤襷の銅像の前に進み出て第一番の聲で

二宮先生、先生はこれから戰爭にゐらつしやいます、どうかアメリカとイギリスをやつつけて下さい、僕達も大きくなつたなら兵隊さんになつて乾度先生に負けないやうに立派な働きを致します、どうか先生の御健鬪を祈ります、では先生サヤウナラ

澱みなく一語々々を區切つてお別れの言葉を述べれば附添ひのお母様達は童心に映る嚴しい戰爭への心構へについ誘はれてか眼をしばたゝいて啜り泣きが洩れる、これに對して井原參謀長は

『皆さんから二宮先生の銅像を贈つて頂いて有難う、先生と皆様は暫くお別れして先生はこれからアメリカを懲らしめる彈丸となり大砲となつて戰はれます、先生が再び皆様のお傍りになるまで皆様は一生懸命に勉強して立派な日本國民となりお國のためにお盡しすることをお約束しませう本當に有難う』

と懇愛の籠る挨拶を述べると園兒達は頰を紅潮させて謹聽お母様の感激は[illegible]啜り泣きが湧き起り皆一緒に『兵隊さんよ有難う』の齊唱[illegible]次いで參謀長の發聲で聖壽萬歳を奉唱、[illegible]童心に滿ち溢れ感激の[illegible]に司令部の[illegible]だつた

決戰學窓に朗報
京畿高女の學級增加認可

學級增加申請中であつた京畿高女では從來一學年三學級(百六十五名)であつたのが、四學級(二百卅九名)となり生徒收容增加[illegible]かつた、同校では去る二月中に行つた一學年の入試合格者において豫じめ增學級を豫定し、二百卅九名を合格者として待機させてゐたが、この認可によつて晴れて學校生活[illegible]

京畿高女合格者

負金部の發表を待つて父兄達を喜ばせてゐる

安田文子、永本淑子、秋田德淑、金谷淑子、米原美智子、成豐蘭子、松原貞子、齋藤正子、本田光子、金田芳子、齋藤玉姬、吉野春姬、松本明子、高島信子、金本順榮、松浦鳳九、平川英姬、金德悲、豐川玉姬、武岡榮子、西原令姬、玄川英喜、朱貞順、井本相純、岡原京子、金本南京、德山東順、金井惠子、金原行榮、高川愛子、金澤永順、松山春江、弘川富美子、河本延子、大谷玉根、鄭良順、高原正子、朱本淑子、宮本英子 [illegible]

けふの日にぞ沸る

山と積む赤誠
綿糸布聯合支部の獻納

八日の大詔奉戴日の午前九時同會府内南大門通朝鮮綿糸布商聯合會京城支部會員並に職員二百餘名は前に集合、隊伍を整へて海軍武官府を訪問、同支部會員が持ち寄つたリヤカー五台の鍋、釜、食器類を獻納、直ちに朝鮮神宮に參拜して獻納奉告式を行ふと共に皇軍の武運長久を祈願して解散後の奉公を誓つた

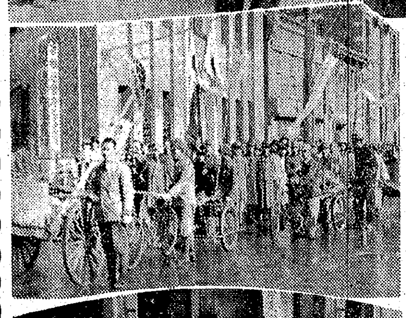

寫眞＝上から彰徳幼稚園の銅像獻納式、綿糸布聯支部の銅器獻納部隊、獻納佛具供養法要

佛像も征く
盛大に供養法要

大詔奉戴日の八日──この日はまた灌佛の日でもあり、府内東本願寺では獻納佛像、佛具の大供養法會式を舉行した、午前十一時に南山國民學校、大谷國民學校、南山國民學校の生徒達九百名や信徒の中から選ばれて母に抱かれ、姉に手を引かれた赤、紫の法衣も美しい稚兒が繰り込んだ、式場の中央にしつらへた花御堂には誕生佛が安置され、導師藤田本願寺輪番ほか十數名の僧侶が參列、導師の讀經につれ獻花、獻供と式は進み正午に花祭式を閉ぢたが、續いて信徒が持ち寄つた佛像、佛具千餘點の大供養法會式に移り海軍武官府副官、南山本願寺門徒總代代表、其他諸方代表、婦人會代表等の焼香、稚兒が讀經につれて[illegible]かけを風になびかせ獻納佛の[illegible]りを經つて午後一時華やかな式を終へた

朝鮮みやげ 製作直賣 パカチ工藝品 本町入口 大和軒

この朝がけの意氣
鬼畜米英撃滅の道
總力聯盟 簡牛部長 全鮮へ早起きの檄

敵米英が頻りと豫ての反攻の動きを見せる秋われ／＼國民は一層團結を固め新たなる決意の下に萬全の構へをもつて〝來るなら來い〟の必勝態勢を整へなければならぬこの重大時局に際し第十七回大詔奉戴日を迎へて國民總力朝鮮聯盟事務局簡牛總務部長は八日あさ六時十分から京城中央放送局で電波を通じ『決戰生活は早起きから』と題し全鮮二千四百萬愛國班員に力強い決戰必勝への心構へと臣道上の覺悟を次のやうに呼びかけた

× ×

朝鮮も漸く暮らしい好い季節になつた、吾々は閉ぢ込められた冬を蹴とばして新たに決戰生活に勝ち拔く氣構へを以て起ち上らねばならない、今年は大東亞戰爭決戰の重大な年である、敵米英は必死となつて反撃を企て春と共に日本空襲をうかゞつて居る、國民は總力を擧つて必勝不敗の決戰態勢を確立し以て銃後の護りを全うせねばならない

決戰生活に最も大切なことは早起きである、吾々は自然の中に生きて居る以上風の方向に帆を張り水の流れに船を操る如く自然の勢に添つて生きて行かねばならない、萬物が夜の眠りから覺めて晝の活動に入るとき人も亦起きて一日の活動を始めねばならない、太陽がまだ東の空に昇る前に天地と共に起き出でて一日の仕事にかかる時、吾々の勝利の生活が始まるのである、朝早く起きれば一日仕事を追ふて働くことができるのである、朝寢をした時はその日一日仕事に追はれて敗北の日を送らねばならない、仕事を追ふて働くか仕事に追はれて生きて行くかこれが人の一生を左右する最大な問題である、楠木正成の誡めにも『朝に起きざれば日暮の悔あり』といふことがあるが、古へから健康に惠まれ、長壽を保つた人や志を遂げ勳功を立てた人々は多く早起きの生活に出發して居る

春眠曉を覺えずといつてこれから誠に寢心地の良い季節であるが、離れにくい布團をガバと跳ね反へして起き上がる、この氣合ひが一生を勝ち拔き國家を興隆せしむる力となるものである、朝の一刻を布團の中でぐずぐずしてゐる間に吾々の力は拔け運命は逃げてしまふ。昔から敵を破るに夜討ち朝がけといふことがいはれてをるが、現下の決戰生活も、この朝がけの意氣を以て、米英の奴共が未だベツドの中に惰眠を貪つてゐる間に起き出でて張り切つた清々しい氣分で一日の仕事を追ひかけて進むことが大切である、この早起きの意氣と力によつて生産力の增強も、物資の節約も貯蓄の增強も自然に出來てくる。あさ太陽と共に起きて、身を淨め家の内外を清掃し宮城の遙拜、神棚の拜禮、祖先へ挨拶をすまさ清明の心を以て力強く仕事場に臨むことが決戰生活の第一歩である、前線では土曜も日曜もなく夜もなければ晝もなく昨日も今日も必死の決戰がつゞけられてゐる、全鮮の愛國班の諸子は大詔の御趣旨を奉戴し萬物生成の陽氣溌る大なる春に應へて全鮮早起きの運動を徹底せしめて決戰生活の確立に邁進しよう

强力 リベール錠 化膿性疾患に

けふの市況（八日）
株式 低調 買氣萎縮

前場 新規材料に乏しい一方相場の行惱みから先行の不透明は買氣を益々萎縮せしめて重工業株を筆頭に總じて低調を辿り、依然展開難の形であつた、しかし大勢は樂觀視されるので目先ベラ棒な安値はあるまい、なほ短期は高周波四十九圓四十錢、岩村五十五圓五十錢とそれぞれ十錢安、東洋製罐五十五圓と變らず、新朝七十二圓五十錢と十錢安、三菱重工五十二圓五十錢と十錢方引締めたがいづれも保合範圍の小高下を示した

後場 (前保合)[illegible]双方とも新規商内に手控へられて諸株とも弱保合を示し、新株に乏しい[illegible]將來性を見越して買進んだ[illegible]株には引續いて整理商内が推し進められ整理的に弱保合を示した、目先もなほ整理は續くものと豫想される

實物 活氣薄

[illegible]

株式（八日）
朝取短期

[illegible]

大株短期

[illegible]

東株長期

[illegible]

現株仲値（八日十一時現在）

[illegible]

川重增資新株式の割當方法

[illegible]

京日特選 高段者勝拔戰

第六回 (圖は前局3六飛迄) 左右香落 六段△大和久彪 五段▲北楯修哉 木村名人講評

[illegible]

後三國志 (116)
中原を指して (三)

吉川英治作 矢野橋村繪

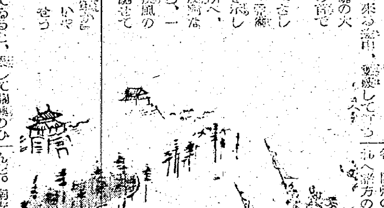

[illegible]

野村の投資信託 お待ち兼ねの投資信託愈々近日第十五次募集開始 極めて安全有利な新貯蓄法 一口五百圓 野村證券 京城支店

音樂大進軍 樂團總動員に依る豪華顔振れの絢爛明朗の大音樂映畫！ 古川緑波 岸井明 渡邊篤 長谷川一夫 山田五十鈴 絶讚上映中 京城寶塚劇場 京城劇場

興亞實務學院生徒募集 一、土木、鑛山、敎員(男女)、中等程度… 二、出願期限 四月九日 入學試驗 四月十日 京城…

耳鼻咽喉科 醫學博士 澤基韓 京城和信裏 電光③671

有價證券現物賣買 山本源作商店 京城府明治町一丁目 電話代表②五一九一番 滿洲山源證券株式會社 奉天加茂町八號

朝取一般取引員

昭和中等學院 生徒募集 出願 四月九日限 入學考査 四月十日 京城人文中學院 入學心得書要四錢切手

乳のよく出る藥 ラクトミン 子供は皇國の宝 母乳を確保して強く育てませう 製造元 國際新藥研究所

新興のアキバ徽章 徽章 旗 アキバ徽章旗商會出張所

債權申出公告 菊井織布株式會社

ベントナイト 珪藻土 戸田商會

洋楽レコードは山口樂器店へ Columbia

ニキビが取れて色白くなる

高橋國基商店 株式會社朝鮮取引所一般取引員 有價證券賣買

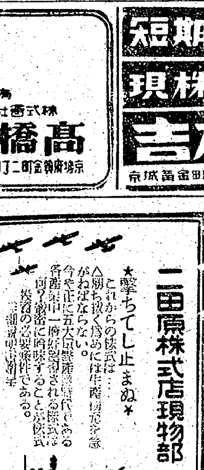

撃ちてし止まぬ 二田原株式店現物部 京城黄金町二ノ一九九 電話本局代表五一七〇

短期 現株 吉村取引店 京城黄金町二丁目 電話本局代表②8101

株式を通じ生産擴充 撃ちてし止まむ 四月の投資株は何？ 弊店投資連絡部宛御問合せあれば有望なる投資株を御推奬申上ます 朝鮮取引所取引員 白井株式店 京城黄金町